北平晨報
THE PEIPING MORNING POST
第八六七號
本日出報三大張

定報價目
【本市】零售每份大洋（四分）　每月一元一角　半年六元　全年十一元
【國內】（凡郵寄者一律照此）每月一元三角　半年七元二角　全年十三元六角
【香港澳門】（新疆蒙古南洋）每月一元八角　半年十元八角　全年二十元九角
【日本】每月二元　半年十一元　全年廿四元
【國外】每月四元一角　半年四十七元二角

廣告刊例
【特等】新聞中每英方寸一元二角
【甲等】封面（自報頭至論前）每英方寸八角
【乙等】新聞傍每英方寸六角
【丙等】廣告欄每英方寸四角
長期有優待辦法

【社址】北平宣外大街一八一號
【電話】總理處南局五三九〇號　編輯處南局五二八〇號
【電報掛號】一九三〇有線無線通用

北平市各界救國團體募集救國捐聯合會收支報告

（自開辦起至四月卅日止）

（甲）收入項下

一，各銀行代收捐款五萬九千七百七十四元一角二分（內係銀行公會各銀行及其同人捐五萬元，此外爲市內公私立中小學及各人所捐）

二，本會直接收到捐款一萬三千九百五十四元四角四分（內係市政府及各局職員及其經募各機關職員捐薪一萬二千五百六十八元，此外爲各私人所捐）

三，各處自由捐箱收入捐款七十九元六角九分，此外本會臨時辦事處交到房租捐款七十七萬二千七百七十五元九角四分

以上總共收入八十四萬六千五百八十四元一角九分

（乙）支出項下

（一）經本會購辦委員會經購物品支出款項如左（自二月十一日至四月廿六日止）

1購防毒面具一萬具第一批定款洋二千元正 2購……

[illegible]

報告截至四月三十日止

北平市各界救國團體募集救國捐聯合會捐助前方等處物品

[illegible]

第八十四師長高桂滋鳴謝各界捐助物品啓事

敬啓者：敝師此次奉命抗日，承各界物質捐輸，慰勞備至，拜嘉之餘，感愧交集，謹佈謝忱，諸維亮察。（計開）

[illegible]

故宮博物院開放通告

[illegible]

北平市社會局通告

爲籌備參加本屆華北運動會，定於本月二十四日起分別選拔，並定於本月十五日至二十日在社會局第四科報告選拔辦法及報名單，到報名處索取，特此通告。

燕京大學教職員學生抗日會啓事

[illegible]

一次存入洋一百七十四元一角一分滿十五年即得洋一千元　詳章承索即寄

聚興誠銀行儲蓄部

行址西長安街十號　電話西局二三八一　電報掛號洋文YANGBROSBK中文一二四三五

基本與機會

人生事業，必先有基本之建立，而又值機會之來臨，然後始能發揚光大，以至成功。[illegible]

名山珍品

西湖新龍井　洞庭碧螺

現已運平　貨色精細，氣味清香，是名山珍貴品，是人類[illegible]

調經養血救坤丹

專治婦女血不調，赤白帶下，[illegible]

國難中必讀的書，

欲明瞭世界前途及遠東大勢者尤不可不讀

日美戰爭

第一卷　可怕的日本　美國達威士著　現售五版校正本每冊洋五角

第二卷　日美可戰乎　日本十六專家著　現售四版每冊大洋一元

第三卷　日美果戰乎　日本石丸藤太著　現售三版每冊一元一角

第四卷　美國不足懼　日本池崎忠孝著　現售再版每冊五角五分

三版　蘇俄軍備與日俄戰爭　日本陸軍大佐佐佐木一雄著　每冊大洋九角

總發行所　北平晨報書品部　外埠寄費按書價加一郵票代九五洋折算

購者注意　茲爲市內遠道讀者購置便利起見，可由電話（南五三九〇）或來函定購，本社僱有專差送達，每冊加收送費五分，預約者亦同。

代售處：【本市】青雲閣佩文齋、宣內大街神州國光社、東安市場佩文齋 [illegible]

【外埠】[illegible]

入文書店出版書籍

中國新文學源流　周作人講　定價洋五角

近代散文鈔（上下冊合刊）　沈啓无編　定價洋一元二

近代散文鈔（上冊）　沈啓无編　定價洋五角

初日樓詩詞　沈既澂著　定價洋五角

現代中文　嚴既澂著　定價洋四角半

諸國女作家　孫席珍著　定價洋四角半

爾與文學獎金獲得者　草野著　定價洋二角半

現代中國政治教育　施宏告著　定價洋一元二

教育科學之源泉　楊漢輝著

張佑年合譯　傳繼良　定價洋三角

大廉價一個月　一律七五折　外埠函購寄費加一郵票九五折限一分至二角者

如知國聯之緣起不可不看之　白里安　周久安譯　特價六折　【報紙實售一元二角宣紙實售一元四角】

英漢雙註嘉德橋市長　趙德先　劉四註　定價洋一元二

日本語法十二講　張我軍著　定價洋一元二

人性醫學　張我軍譯　定價洋四角

委曲求全（三幕戲劇）　李健吾譯

被幽囚的普羅密修士　楊晦譯　定價洋四角

英雄　王永棠譯　定價洋四角

黃昏　丁文

沒有仇恨和虛僞的國度　高素著　定價洋七角

法西斯主義運動論　張我軍譯　定價五角五

【代售處各地佩文齋及各書店】

北平宣內大街路東　電話南一三九六

中華書局新貢獻

新課程標準小學適用教科書出版

完全遵照課程標準編輯

印有樣本　承索即贈

民國二十一年十月教育部正式頒布

小學課程標準

敝局自十八年暫行課程標準頒布後，即着手搜集研究新教科書的編法和教材，並陸續徵求各地實際小學教育家，指示方針，供給材料；四年以來，每逢教育部開會修訂暫行標準一次，敝局也將稿本修改一次。上年十月教育部正式頒布小學課程標準，敝局遵即編印適於新課程標準的教科書，內容形式，與課程標準完全適合；並且有許多新材料新方法，與依據暫行標準編輯的，大不相同。

定價表

小學校初級用（秋季出齊）

科目	教科書冊數	每冊定價
衛生	八冊	八分
國語	八冊	前四冊各一角　後四冊各一角二分
社會	八冊	八分
自然	八冊	八分
公民訓練	不設課本	
算術	八冊	前四冊各一角　後四冊各一角二分
常識	八冊	一角二分
美術	八冊	一角五分
音樂	四冊	八分

小學校高級用（秋季出齊）

科目	教科書冊數	每冊定價
衛生	四冊	八分
國語	四冊	一角四分
社會	四冊	一角八分
公民	四冊	八分
歷史	四冊	八分
地理	四冊	八分
自然	四冊	一角
算術	四冊	一角四分
勞作	四冊	一角五分
音樂	四冊	一角

編校人姓氏（以筆畫繁簡爲序）

丁伯威　上海中學實驗小學　王允文　王志瑞　方欽照　朱文叔　朱翊謙　朱毓典　朱凝如　蕭冠六
李清悚　李潔忱　吳桂仙　吳鼎篩　沈頤　宋文秉　呂伯攸　周敏侯　周頌棠　金兆梓　齊鐵恨
尙仲衣　胡藻良　胡懷天　姜丹書　姜鳳南　姚紹華　俞煥斗　范作乘　徐允昭　徐子華　俞選青
徐迴千　徐慶根　陳致中　陳醉雲　孫伯才　高念修　馬彭年　韋息予　淩瑞棠　陸費逵　鮑維湘
張相　張詠春　張鵬飛　黃巍崖　曹申培　梁澤民　許振光　婁三立　華文祺　華汝成　韓非木
華襄治　華秩歐　舒新城　舒寬盦　黎瑾　程旭清　楊友善　楊卿鴻　葛綏成　雷震　龐贊治
趙欲仁　趙侶青　趙堂楷　趙鏡冥　鄭昶　黎錦暉　樓雲林　潘子毅　潘淡明　盧元石　魏志澄
顧蔭千　蘇州中學國語研究會　教學材料研究會

（翠124）

日本法西斯運動

座間勝平著

現已出版

初版無多　務請速購

日本法西斯運動，邇年來殆呈舉國若狂之狀態。此書共分五章，首爲概觀，次述歷史，次陣營展望，次各團政策，最後詳論中心活躍之各人物。讀此一册，於日本政情，瞭如指掌，而暴日何以强佔我東北，亦思過半矣。全書二百餘頁，用上等道林紙精印。定價七角。外埠寄費七分，郵票代洋八十一分。

北平晨報書品部白

孫魁元第三次鳴謝啓事

敬啓者：敝軍禦侮抗敵，分所當爲。迭蒙各界函電慰問，並承遠饋欵物，隆情厚意，感謝莫名。謹將自四月十六日至三十日收到各界慰勞欵物彙登報端，敬伸謝悃，諸希鑒諒是幸。

計開

敝部初次登報鳴謝啓事內列上海東北抗日會捐贈七九子彈十五萬粒，本係上海東北義勇軍後援會捐贈七九子彈十五萬粒，前登錯誤，謹再重列　上海東北義勇軍後援會捐贈七九子彈十五萬粒　北平市各界抗日會在康莊慰勞傷兵洗臉盆二十四個，藥棉花二十包，海參半蘇袋，肥皂二百五十塊，干貝半袋，面袋，大鹹魚十四尾，藥水二十九瓶，手巾一千條，牙粉三百九十包，牙刷三百六十二個，茶杯六十一打，茶壺八十二個　平綏路特別黨部路局工會慰勞會在康莊慰勞傷兵點心七百五十包　靑島市慰勞團捐贈鹹菜一木箱，點心一箱，紙烟兩箱，五香小菜六箱　湖南全省民衆抗日救國會捐贈毛巾五千六百條，襪子五千六百雙，餅干二千六百斤，茶葉三十四筒，玉蘭片三十四筒　武漢慰勞團捐贈脫脂棉花二十五磅，紗布十七磅　濟衆水二百二十瓶，繃帶布二疋，昇汞紗布三包，人丹一百一十包，沃紡紗布三盒，草鞋一百一十雙　彰德豫新紡紗公司捐贈布鞋三百三十雙，線襪二十七打　馮玉祥先生捐贈餅乾五十五盒　清華大學捐贈防毒面具一百付　張溥泉夫人崔振華女士代募洛陽抗日會捐贈棉襪二千二百六十七雙，募轉上海女子尙義團捐贈棉套褲二百付，募轉首都婦女慰勞會捐贈棉套褲一百八十二付，背心二百件，又募贈洒鞋一千雙　章太炎夫人湯國黎捐贈絲棉套褲一百付　中華全國基督救青年會戰區服務部幹事南秉方、劉尙文合贈鉛筆三十六打，日記簿一千本　旅京華僑抗日救國會贈勝利旗一面　首都各界抗日救國會贈勝利旗一面　湖南省各界慰勞會贈勝利旗四面　北平市各界救國團體募集救國捐聯合會捐贈褲褂二千套，鞋襪二千份，面具八百個，鋼盔一千五百頂　昔城陽城長高平沁水屯留六縣合贈餅乾一千斤，罐頭一百二十打，紙烟二十五萬支　世界紅卍字會南京分會長陶道開、世界婦女紅卍字救濟慰問聯合隊長曹珩漱捐贈毛巾六百條，襪子六百雙，香皂六百塊，醬菜二百簍　山東敎育界抗日將士慰勞會捐贈褲褂一千套，鹹菜一千斤　九江諸立女校捐贈毛絨背心四十四件　濟南義賑會捐贈大刀二百二十把，風鏡二千二百付　中國婦女救護慰勞聯合會捐贈布襪二千雙，洒鞋二千雙，繃帶二千個，棉墊二百包　上海東北義勇軍後援會捐贈棉毯一千五百八十條，雨衣二百三十五件，棉衣三百五十一件，鋼帽二十頂　北平民國學院抗日後援會贈鹹菜二千斤　山東濟南各界慰勞會贈勝利旗一面　世界紅卍字會世界婦女紅卍字會合贈洋一百元　津州東門接官亭學童楊瓊華、楊瓊英捐洋二元五角　南京特別市黨部第二七兩區分部捐贈洋一百零四元一　淮北鹽務稽核分所及同人合贈洋八百三十五元　青島各界慰勞前方將士代表在康莊張垣慰勞受傷官兵洋一千四百三十九元　菲律濱三描省甲嗎育華僑救國會捐贈洋一千元　嗎呢刺華僑聯合珍珠金銀商會捐贈洋一千元　北平市各界抗日救國會捐贈洋三百二十元　蔚縣縣立師範學校捐贈汗衫三百件

華北軍第九軍團兼四十一軍軍長孫魁元謹啓

延光室新出版

北宋朱銳畫赤壁圖眞蹟

照像片，一尺八寸，（畫）四張，定價八元五角，外埠郵費一角五分

發售處北平琉璃廠海王村公園內揚古齋

東三省官銀號總辦事處啓事

逕啓者：本處奉令結束，業於五月一日將所有動產與不動產一併移交救濟遼寧難民財產保管委員會接收負責保管，特此聲明。

北平通易信託公司

儲蓄部

敝公司儲蓄部成立已十餘載，會計獨立，基礎鞏固。辦理各種定期活期儲欵，共分十二種，極合存戶需要。利息優厚，手續簡便。印有詳章，承索卽寄。

地址西交民巷七十七號

電話南局二三〇〇　三三〇〇

故宮博物院出版物　廣告

本院最新出版物

景印太平天國文書第一輯現已出版　每册大洋二元

宋米芾蜀素帖墨迹　宣紙三元　高麗紙四元

套印元趙孟頫鵲華秋色卷　高麗紙四元五角　宣紙三元五角

套印宋黃庭堅書松風閣詩　宣紙一元二角　高麗紙二元

故宮名人畫竹集第一輯　二元五角

宋拓岳麓寺碑　宣紙四元　高麗紙六元

清宣統朝中日交涉史料第二册　每册二卷六角

朝鮮國王來書（崇德七八年分）一册　五角

故宮書畫集第二十二期　二元五角

故宮週刊第十册合訂本　每册三元

總發行所　北平北上門故宮博物院出版物發行所　電東四四三六

南京發售處　南京秣陵路（即崔八巷）本院駐京辦事處

上海發售處　上海棋盤街泗涇路口利利公司文藝部

清華大學抗日會爲前方將士募集萬件雨衣運動

啓者：前此敝校修蹈隊在遵化一帶工作，前方將士屢爲面述雨衣之需要，因每逢陰雨天氣，衣帽盡濕，無物更換，徒以肉體禦之，輒罹疾病。此中痛苦情形，或非後方同胞所能覺察。所稱雨衣，只須一塊長方形之油布，或用油布製成衣服式樣即可。敝校抗日會有感於此，爰發起萬件雨衣運動，每件約費銀一元九角。惟以一校力弱，勢難從心，故盼社會各界人士樂予輪助，俾得完成此舉，則前方忠勇將士，感惠豈有涯涘，此啟。

清華大學抗日會啓

【本社代收】

翁心鈞　五元

連前共計收洋三百五十五元八角正

又銅元三百八十枚

講演所必需者爲徠資製之射影器

教授學員均稱兩便

北平總經理德商興華公司

東城西堂子胡同一號

社論

國家應崇祀無名英雄

自長城灤東戰事發生以來，已逾兩月。我忠勇將士之奮身衞國，大義照耀千秋。我在平榆作戰，地理上本極不利，辛丑條約之束縛未除，海陸威脅之危險難防。處處有被斷之憂，時時有顧慮之苦。日探漢奸，防不勝防。凡百動作，彼無不知。况其公使館員駐軍將校利用外交關係倘未斷絕，到處刺探，尤多阻礙。然我將士在此不利情勢之下，猶能浴血鏖戰，屢挫敵鋒。雖我損失較重於彼，而彼終未能無代價佔領一地，此吾人於不幸之中，所稍覺自慰者也。然吾國民對此無名英雄，應有崇報。生者固當永受國人尊敬，死者亦當永享俎豆。是以吾人建議國家對於生還將士，理應優予獎勵，其待遇須與未參加抗日戰線者，適然不同。彼輩報國之心，雖出自衷心信仰，而犧牲生命，終非易事。尙此寶貴精神，不予發揚光大，則吾人將何以立國？死者盡成國殤，若不崇祀，何以策勵來者？吾人以爲政府宜就各省市設立無名英雄墓，每年定九月十八日爲全國祭奠國殤之日；上自國府主席，下迄市井庶人，一律禮拜，勿得參差。且於是日全國同下半旗，人人服喪一日，以示永矢不忘。祭典必須莊嚴，紀念必須哀痛。吾仇未報，吾恥未雪，年年此日，同自警惕。

次則就九一八以後，各處抗敵戰跡，擇其最悲壯者，編爲痛史。用筆宜重誠痛，厲意宜趨策勵。遍頌全國高初中學及軍隊，必須人手一册，時時誦讀，毋得或忘。凡屬爲國犧牲者，皆應編製專傳，傳諸千古，用爲軍人典型。我國將來訓練陸海空軍人，必以此一羣無名英雄爲標本，而後我之軍人精神敎育，方能爲之一振。同時國民之國家觀念，民族思想，亦可盡量發展。唯此種工作，似易而實難，苟非集合歷史家文學家軍事家，各就專門見解，共同起草，難望大成。若用筆稍涉輕佚，或敘事稍形誇張，便不足昭爲信史。涵義宜深，文字宜淺。深則有味，淺可普及。務使此兩年間數萬無名英雄之精神，結晶而成一書，此即吾中華民國之國魂，亦即吾中華民族之天性。人人懷此國魂，稟此天性，以求吾國家之生存，民族之復興。我國立國，久缺中心信仰。今而後能以此精神，爲吾子子孫孫之靈魂，則今日所不能爲者，異日皆可優爲之矣。

抗日戰線犧牲者之遺族，國家應有確實扶助方法。在文明國家，自有軍籍可查，戶口可考。年金撫郵，各有等差。我國制度未立，調查不易。吾儕後死者，苟未能盡此責任，何以對地下先烈。吾人以爲政府應先飭各軍切實報告死難名氏籍貫，然後分飭各省市政府按名調查，如係確貫，應詳詢家况，優予撫郵。對其子弟，應准予免費考入各種學校，業成之後，儘先任用。凡此皆所以謀慰忠魂於地下，勉後起於未來也。在國家負擔雖覺加重，然此乃不能躲避之職責。如能節省冗費，綽有餘裕。戰事發生以來，社會上對於敎死療傷甚爲注意，而獨於此點，未聞有何擬議，未免令人怪異。凡國家所以能自立者，必有可立之道。我數萬無名英雄以肉彈搏敵，乃今後立國之根本精神，此而不知崇敬，眞不可樂矣！

希特勒（五五）

美國　諾德卡斯著

舒貽上譯

吾人以爲天下之最可敬可貴者，莫過無名英雄。功成，彼不得享其名，亦不得分其利。不成，則粉身碎骨，盡其個人應盡之職責。如此純潔誠摯，洵爲人類眞性。個人有此眞性，乃可以爲人。民族有此眞性，乃可以立國。古今興亡史跡，歷歷可攷。國家盛衰，民族存亡，皆難逃此公例。吾所求以自立者，其在是歟！其在是歟！

第二十章　希特勒與法蘭西

法蘭西之極端恐怖—吞聲飲泣之希特勒—政治家乎，請開活眼—强慾之法蘭西—夢魘。噫。即斯人也！

巴黎之政治家獨在今茲，確有睜開活眼，正視德法現狀之必要焉。德國現政府（指共和派政府）既經受有十萬國防軍與精銳警察隊之擁護，縱令萬一將來遇有由於選舉投票致使希特勒合法掌握霸權一類之事故，然此却爲國民一時興奮有以使之然者。藉令至此地步，但爲德國前途計，若委權力於希特勒，絕對不可能也。一部分政治家固嘗逆料德國政府勢必須發緊急命令，決然嚴厲彈壓希特勒派，憑其苦迭撻以維政權……吾恐布魯甯內閣未必強力至此程度也？（譯者按今則已有事實證明，此一？號應當删去。）

假定布魯甯總理果如若輩所恩，爲一強而有力之男子，籍令與希特勒互爲政治鬥爭，仍欲維持其政權，然在希特勒方面，甚至不待若是之時代，卽於今日先發制人，立時號令全部突擊隊員，出爲極端之鬥爭一事，亦屬顯而易見者焉。法蘭西所屬望於他人特多，而不知相與之道。苟希特勒果屬如此可提者，更進一步以與布魯甯總理攜手，援助共和派（例如賠欵問題讓步之類）俾能專行，便於博得國民贊助之政策，豈不甚善，詎料法國決未一言及此，藉令偶自德國方面有所請求，似亦恒予駁斥者也。

然則，希特勒若掌政權，試問法國將出爲若何之行動乎？

不履行凡爾賽條約及不付賠欵之論調，勢必刺激法蘭西國民至於倡言「戰爭」，殆無疑義。雖然，法國政府當局因歐戰之慘澹事態受創過重，急圖復興，至今日喘息甫定之時，豈宜再有使用飛機大砲機槍毒氣等等，以使故國陷入血腥戰禍中一類之變故哉？

一八七〇至一八七一年戰後，法國嘗於極短期間支付巨額賠欵，甚至鐵血宰相卑士麥亦竟稱奇不置焉。法蘭西國民有恒言曰：吾法豈非曾經泰然自認敗北，忠實履行戰敗國之義務著乎？對於既經轉弱之德國準備開戰一事，寢假成爲更須增大賠欵之理由，良以法國之和平保障必如是始能強化故也。雖云如此，法國仍不得不守靜默，以待希特勒所強化之德國對其隣邦加以惡意侮辱之時機乎？此愛國熱血如火方熾之法國國民所時刻在念者也。

例如日本在滿洲在上海所爲蔑視非戰公約或國際聯盟之行動，縱令日本政治家爲使事態化爲和平計，曾經有所努力，無加國民方面迷信武力萬能，堅不承認政治手段之外交，卒至引起事變。此一事實足以證明國民方面所引起之戰爭，猶未能絕跡於今日之世界焉。

對希特勒宣戰或由法國發難亦未可知，此誠足以再投歐洲各國於大混亂中，饒有致令世界捲入戰禍之可能性焉。歐洲現在之情勢，較之一九一四年因塞爾比亞青年所放一根洋火所引起世界火災之情形，更爲危險自不待言。

希特勒對德法關係之宣言，却對法國更使不安之念增大矣。希特勒嘗語外國新聞記者團，曰：「能疏通法德兩國間意志之唯一方法，惟在法國放棄十二年來對法實行之強制政策已耳。」又曰：「法國爲索取賠欵計，固嘗努力欲於今後六年間仍使德國人民變爲奴隸，此則更非中止不可。自一九一八年以來德意志所受法蘭西之待遇，乃任何國民所不能唯唯諾諾以服從者，顧法國政治家却明知故昧，反而對於德國之國民主義運動流露極端之不滿，未免侮人太甚歟！」希特勒既而又曰：「自一九三二年二月以迄今日，繼續召集之日內瓦裁軍會議，結果或於德法關係之前途釀成重大形勢亦可未知？苟世界而依然欲使政治上之強制手段繼續存在者，法國之維持霸權一案或爲會議所可決亦未可料？此法國之維持霸權云者，乃抑壓絕無軍隊足行侵略之隣國生活，恒爲虎視全歐之強大陸軍所維持者焉。然則裁軍會議之本質果安在哉？」

希特勒方熱心觀測世界之政治動向，時，法國却將德總理布魯甯在個人方面反對支付賠欵一點，輕輕看過矣。蓋德國諸政黨藉令政見各異，獨於此點最近似已臻於全黨意見一致之地步。及至布魯甯既經發表今後不能支付賠欵，宣言毀棄條約中之賠欵條項時，法國乃開而驚異，曰：「希特勒盜取希特勒之人望矣！」

對希特勒主義之威脅，勢必由於法人一類之敏感，刺激富於興奮性之國民，非至若是之地步不止。巴黎之咖啡館，農村之小酒家，乃至其他一切處所，人人口中莫不談論德國暴力團長希特勒之事，大自談虎變色之慨。關於希特勒最近之動向（譯者按：茲所云最近，指一九三二年而言）巴黎股票市場業經顯露敏感之反應，一方又有身著軍服之法國青年軍官，時在街頭巷尾大聲疾呼，曰：果眞如此，惟有懲我稱雄世界之強大陸軍，一舉踏破德國之一途，切勿姑息！

雖然，一九一四至一九一八年之記憶，却仍督有不快之印象，印象維何？卽以猛烈趨勢攻至巴黎之德軍大戰鬥力是。最近威脅法國之最大夢魘，厥爲希特勒之存在，故一般法國國民所畏怯之八影，亦卽顯露敏從與人面親，四十四歲，蓄有張伯倫式短鬚之男子已耳。

黃郭重要表示

對日妥協非事實
但交涉可以進行
此來首當安定人心
黃昨抵平定今晨接見報界

【本報特訊】駐平政務整理委員會委員長黃郛氏，前晚由京過濟北上，昨晨九時四十分抵天津新站。冀省府主席于學忠，津市長周龍光，及省市政府，第一軍軍部各機關高級人員百餘人，齊集車站歡迎。于當邀黃氏及隨行人員下車，赴省府休息。正午十二時，在省府設宴爲黃氏洗塵。黃抵省府後，與于學忠，周龍光二氏，對華北時局，談商極久。下午一時四十分，黃辭出省府，即登專車，於二時零五分西開，下午四時四十五分抵平，平東站警戒嚴重，到站迎接者，有張羣，蔣伯誠，王樹常，鮑毓麟等多人。黃氏下車即偕張蔣赴中南海豐澤園寓所休息，旋又偕往居仁堂晤軍分會代委員長何應欽。據黃在津對本報記者談，略謂：本人此次赴平，第一件事即是盡力安定人心。政務整委會決先行開始辦公，正式成立尚有待。對日交涉，非三言兩語所能盡，亦非一半天即能有辦法。華北局部問題，亦不能在華北就地談判。至外傳對日妥協，決非事實。希望全國同胞，堅強意志，齊一步驟，本中央一面抵抗，一面交涉之意旨，遇有機會、亦可進行交涉。於此，吾人所當深切注意者，即對日交涉，可以進行，但絕對不能言妥協云云。又黃氏抵平後，定今晨十時接見新聞界，對北來任務，將有詳細說明。又據與黃同來之何其鞏談：政務整理委員會即將成立，關於政委會工作方案，將因時，因地，因事而加以規定。華北週來空氣嚴重，人心不安，黃委員長到平，總當想一辦法。又據何傑才談：黃委員長因平津各方紛紛電促，由滬匆匆就道，過京時未多停留。北方人心不安，總應想一辦法，惟辦法爲何，此時無從言明。政委會成立日期須候黃委員長與各委員商酌決定。會址已定中南海豐澤園。此次隨黃委員長北上者，除本人外，尚有何其鞏及陶履謙二人。

黃郭昨抵平攝影

中立持帽者爲黃郛氏，最右一人爲蔣伯誠氏，最左爲隨黃同來之何其鞏氏。（同生攝）

漢奸圖炸專車
兇手就捕梟首示衆

【又訊】黃氏專車，於昨晨開抵天津新站，車將入站，方開過站外第二十一號鐵橋（地名陳家溝）時，忽有一壯漢向黃氏專車投擲炸彈，時車已馳過，該彈訇然爆發，當地戒備中之五區第三所警察，聞聲趕至，將擲彈人捕獲，檢查結果，第二十一號橋橋板被炸，略有損傷，路傍小孩一名，被炸落手指，專車幸無損傷。擲彈人經送交公安局，轉解第一軍軍部，由軍法處嚴訊，供稱名劉奎生，山東曹州人，年二十歲，自承爲漢奸，圖炸專車不諱。軍法處當飭令綁出，於下午一時許在河北呂緯路，梟首示衆。1

對外宣言
西南今日發表

【香港十七日下午十時本報專電】政務會議對外宣言，由陳友仁起草，在審查中，十八日可發表。

蔣派代表謁閻

【太原十七日下午二時本報專電】張相豪銜蔣命來并謁閻（錫山），商華北治安，並抗日各重要問題，張十六日抵并，十七日謁閻。

川戰將擴大
—田頌堯離閬中出兵助鄧錫侯—

【重慶十六日下午八時本報專電】田頌堯已離閬中，出兵助鄧錫侯，川戰有擴大趨勢。鄧錫侯劉文輝兩軍，係十三日正式開戰。4

林森
連日遊覽陪都名勝

【西安十七日下午七時本報專電】林森偕戴傳賢，焦易堂十六日遊南郊大小雁塔，並留影，賑育幼園百元，午返行轅，十七日晨謁孔廟，午後因雨未出。2

憲法初稿
定本月底脫稿

【南京十七日下午四時本報專電】憲法草案初稿，由吳經熊在滬主稿，預定在五月三十一日前脫稿，六月一日起交初稿主稿人焦易堂，傅秉常，馬寅初，陳肇英，吳尚鷹，張知本等詳細討論，爲文字上之修改。憲草會定七月一日至十五日，以半個月時間正式討論，聞初稿分民族，民權，民生，憲法保障四篇。2

汪促朱紹良履新

【南京十七日下午四時本報專電】汪兆銘電促朱紹良早日赴甘履新，朱十七日電覆汪稱：定二十日首途。

贛省府將改組
劉峙調任贛主席

【南京十七日下午四時本報專電】贛省府決改組，熊式輝將調任南昌剿匪行營參謀長，劉峙調任贛省主席，至豫省府人選，聞有以商震承之說。4

西湖航空遊覽
中航公司將開辦

【上海十七日下午十時本報專電】中國航空公司將開辦西湖遊覽班，每日由滬飛杭一次，環繞數匝，遊覽湖山勝景，現正在籌備。2

覃振滯滬養疴

【上海十七日下午十時本報專電】覃振因病在滬休養，十七日語記者：司法部改隸，迄未決定。懲戒委員會已辦結七十餘案，際此國難愈重，是皆枝節小事，望全國一致，爲大體着想，團結禦侮。1

我正準備固守
各路昨均沉靜
實薊大道防務佈置中
劉桂堂逆部圖襲張北

各路前線，昨均沉靜。石匣鎮南僅步哨小衝突，日機一架，昨日（十七日）上午六時許飛密雲偵察，盤旋半小時飛去。玉田我軍，向西撤退後，現沿薊縣寶坻以東地帶設防，北與石匣南我軍取得聯絡，南與蘆台我軍相互策應，現已佈置完妥。龍井關一帶之我軍，因右側受威脅，經遵化向薊縣以東撤退，遵化聞已於前日失陷。唐山我軍前日全部撤出後，日軍並未跟踪開入，截至昨日下午二時止，僅於近郊地方，發現小數便衣隊，亦未入城。路局方面昨晨尚能與唐山站通電話，我軍最前綫現仍在胥各莊。

軍息：十七日上午十時廣台電：我軍由北寧綫撤退後，大部已于某某附近集結完畢，胥各莊附近，尚有我鐵甲車及騎兵某部，目下正在某某一帶構築工事，準備固守中。當面之日軍，聞均未越過陡河。聞該方面多係僞軍及日軍一部分。

【蘆台十七日電】（一）我軍自前晚退出唐山後，當地情形一度混亂，日軍鐵甲車至今晨止，尚集結於開平附近，未開入唐山。我軍何部騎兵某旅及鐵甲車河南號，現仍駐胥各莊附近。（二）今晨十一時許，日機二架飛唐山胥各莊蘆台一帶偵察，沿途擲彈，追炸我方退卻軍隊。

軍息：十七日午前十一時寶坻電：我某軍大部，自昨日起，陸續西撤，現已到達寶薊大道以東之預定陣地線，正在佈置防務中。玉田附近，尚有某師之一部扼守，以便拒止日軍追擊。據報其先頭騎兵，現在玉田以東沙河堡亮甲店間活動，目下尚無急進勢。聞到達豐潤附近之日軍，係第六師團之高田松田兩旅團，及第十四師團之平賀旅團。

軍息：十七日午後一時薊縣電：我某軍因右翼受日軍威脅，已於前晚轉移陣地，大部已退守薊縣以東某某之線，並與某軍取得連絡，陣地工事，已星夜構築完成，聞向該方進攻之日軍，係服部第十四混成旅團及第十師團之中村旅團。

軍息：十七日午刻密雲電：昨日以來，前線戰事已漸趨沉寂，日軍在石匣東西之線，構築工事，佈設砲位，似有準備進攻模樣。現我軍最前綫，仍守密雲北約六十里之南山口一帶，並於某某間構築陣地，以便策戰。聞該方面係日軍第八師團全部及第十六師團之一部，僞軍數千。

【本市消息】某方接張北電訊，日方令劉桂堂部由多倫進襲張北，圖取張垣，劉桂堂準備出動，並迫令張海鵬部由豐寧進襲沽源赤城龍關一帶，劉張二部合攻張垣。張海鵬部先派兩個支隊，計傅郁芬彭飛二部騎兵共四千人，已於十二日由豐寧出動，定十七日抵大灘。湯玉麟部據報後，已令該部騎兵趙旅石旅，步兵董旅，堅守最前線防地，該處防禦工事，綿亘十餘里，湯表示決與馮占海部堅守察東。1

日政局之危機（一）
齋藤內閣崩潰
爲期當屬不遠

【東京特約通訊】日本政局自六十四議會閉幕以後，一時雖因政友會之待機自重而呈現小康狀態、但元老重臣之不欲法西斯登台執綏，國民同盟之排斥政黨單獨內閣，民政黨之齋藤內閣延命運動，以及政友會之政黨單獨內閣策謀，則依然潛行活動，無有已時，至舉足重輕之高橋辭職問題、則若即若離，若決未決，遷延在萬，一月有半，迄今尚無決定之曙光，因之日本政局之混滄，亦愈增其激甚之程度。

嘗考高橋之在齋藤內閣中，與荒木並爲齋藤內閣之二大支柱，荒木爲軍部之中心人物，其言行足以左右政局，固無待論，而高橋引退足以破壞齋藤內閣，亦爲擧世共認之事實，蓋高橋出身之政友會，名目上係擁有三百名議員之大黨，而高橋之財政手腕又爲當今日本政界中任何人所不及，唯其重要達如此程度，故齋藤留之也急，而政友會迫之辭職也亦急：唯齋藤留之急，而政友會迫之辭職也亦急，故日本政局乃愈陰晤，乃愈糾紛，五一五事件未公布以前，日本政局乃現山雨欲來風滿樓之觀。齋藤爲避免政變之到來，以及延長自身所組織內閣之壽命，一方於四月初旬訪問西園寺，探求西園寺意旨，一方努力挽留高橋，促其打消辭意，共肩難局，不意高橋之辭意未消，而小山法相因部下赤化引責辭職之問題以起：齋藤爲防政友國民同盟借題發揮，乃不經閣議議決，直接上奏挽留小山，俾內閣不致因小山之辭職而頻於倒潰。唯直接上奏，不唯易啓閣員不滿，即政友會國民同盟亦獲進襲齋藤內閣之工具，故四月九日，政友會即正式表明其態度曰：

「法相之辭職書與首相之挽留書，完全有不能兩立之性質。法相辭職之允否，當然爲陛下之權限，今乃任一已之意而自行阻止，誠不能免於非難。再則法相辭職，乃國家重大問題，首相接收辭職書時，允宜先求閣議之承任，然後上奏、今乃一意孤行，自政治道德論，誠爲不能輕許之問題。要之，目下之日本政府，已進於自然崩壞之過程，未經閣議而行上奏的末期現象，外不表示齋藤內閣除總崩潰之外，決無他道之明徵。」

國民同盟則謂：「小山法相辭職之阻止，乃無視政治道德之輕牽的措置，唯此稱措置，其不足以防內閣之動搖，即首相自身，亦莫不知之，平明知之而故犯之者，蓋欲延長內閣自身之壽命而已。吾人爲政治道德計，不能不有以關之。」

小山法相辭職問題發生以後，日本政局突呈陰霾四布之情勢，齋藤內閣固位愈急，而各黨各派之進襲策謀亦愈甚，欲中政友會因渴望政權，及與高橋訂有默契之故，故活動亦愈力。小山法相之辭職問題，本可爲政友會攻擊齋藤內閣之最上工具，但政友會因倒閣運動，易滋誤解，且政權是否歸諸政友會，亦無確切把握，爲安全計，仍以鈴木高橋間「默契」爲盾，進行所謂熟柿主義，於是小山法相之辭職問題方寢，而高橋辭職問題亦同時表面化。

按高橋之辭職，係基於六十四議會前所謂鈴木高橋之默契，所謂鈴木高橋之默契，即鈴木允於六十四議會中，支持高橋手編之昭和八年度豫算案，其交換條件，則爲議會後高橋之辭職。

十四議會閉幕後，高橋因齋藤數度懇切挽留，荒木且以書面勸告高橋，黽勉從公，共當難局、高橋爲國家利害與政權慾所驅，辭意漸有打消之意，四月十日閣議散後，高橋乃以述懷之態度，對政民兩黨突然喟曰：「予之進退，外聞不無種種謠傳：然予有予之見解，卽時局亦不容予輕易言辭。」當時，政友會某閣員，卽起立質問高橋，高橋曰：「誠如君言，則君與鈴木氏之默契，將如之何？鈴木以君之故，會於黨中煞費苦心，君亦知之乎？」某閣僚言已，卽將高橋之意走告政友會，政友會乃遣三土忠造，造訪高橋，迫其履行前言，高橋不得已，乃一面對其他閣員，表示其堅決之辭意，並謂彼之辭職，絕非履行與鈴木之約，一面更對新聞記者，以問答形式，表示五•一五事件獲有結果，即自行引退。當時高橋與新聞記者之問答，可要約如下：

記者問：最近健康如何？

高橋答：近日較前略好，唯身體過勞，不易恢復。

記者問：日前首相會懇請打消辭意，依據一般紛傳君對首相懇請，巳予拒絕，然乎否乎？

高橋答：予之欲辭職休養，巳係去年杪即巳決定之事，近來都中報紙，對於予之引退，亦頗多猜測，齋藤君亦謂此時尚非我輩言辭之時。

記者問：然則君已不辭職乎？

高橋答：目下內閣中尚有不能不待予等設施者在。

記者問：不能不待君等設施者，果爲政策否乎？

高橋答：否⋯⋯

記者問：然則係五•一五事件之結束乎？

高橋答：唯！五•一五事件，誠爲予輩所不能不結束者。4

中東路問題
日報之評論

【東京十六日中央社路透電】朝日新聞今日評中東鐵路問題，略稱：蘇俄提議出賣中東鐵路之誠意，「滿洲國」深爲感激，「滿洲國」似已決定收買該路，並將定期商議價格及付款辦法。蘇俄出賣中東鐵路，實爲解決問題之最好辦法，惟吾人希望談判能告成功，蘇俄應注意下列各點：（一）出賣之價格不能過高，（二）如他國提出對於中東鐵路之要求，蘇俄應負責任，（三）蘇俄雖以中東路賣與「滿洲國」，但仍須正式承認「滿洲國」之意。

【哈爾濱十七日中央社路透電】滿洲里中東鐵路全路員俱樂部被焚，損失約十二萬羅布，兇犯未獲。4

限期集衡陽
蔡廷鍇電抗日軍
蔡昨已偕陳銘樞返閩
粵陳派員巡視各要塞

【香港十七日下午九時本報專電】蔡廷鍇十六日由港電張炎譚啓秀，速動員入湘，限二十日集中衡陽。

【香港十七日下午十時本報專電】陳濟棠以敵艦駛至汕頭，實有挑釁行爲，現雖退出，仍應嚴防，特令李潔芝等出巡各要塞，李等十六日偕總部西顧問等乘福安艦出發，先至廈門，汕尾，汕頭，轉赴北海。約半月返省。

【香港十七日下午九時本報專電】李宗仁電駐粵辦公處，十五日離邕赴梧，二十日由梧東下，二十一日可抵粵。

【香港十七日下午十時本報專電】陳銘樞偕蔡廷鍇，歐陽駒，鍾喜燁，楊建平及隨員十餘人，十七日下午二時乘澹華公司之加拿大輪赴閩，范其務前奉蔣光鼐令來粵迎陳，現因事留省，未與陳同行。陳銘樞臨行談：予決不再作馮婦，倘予在粵任職，或赴京服務，皆不確。此次入閩，以承憬然（蔣光鼐）兄誠意相邀，在閩當有長期居留。現中央對日雖已抵抗，但守原防，待敵來抵抗，吾人不敢同意，予應付國難意見，今仍本此意。蔡談：予抵閩後再來粵，抑赴滬，屆時觀察情形再定。4

戴翼翹等任軍分會委員
規定被劾軍事長官審議機關
昨中政會重要決議

【南京十七日下午四時本報專電】中政會十七日晨九時開三五七次會，到居正，陳果夫，汪兆銘，孫科，葉楚傖，吳鐵城，王正廷，陳肇英，陳樹人，陳公博，周啓剛，朱家驊，褚民誼等三十餘人，居正主席。討論要案：（一）褚民誼等報告審查保衛團法原則意見六項，決議通過，交軍事委員會。（二）政治，軍事，法制三組報告，審查軍事長官如被彈劾，應送何項機關審議一案，認爲應由中央最高軍事機關審議之，決議通過。（三）任命戴翼翹，胡毓坤，鄒作華，張煥相，高維嶽，劉尚清爲軍事委員會北平分會委員。（四）國府主計處是否裁撤，或改隸監察院，決議交行政法規整理委員會審議。（五）決議，黃河水利委員會每月經常費五萬元，由河北河南山東三省撥付，開辦費十萬元，由財部發給。（六）核定各機關概算案十三起。1

川勦赤軍
左翼有進展
贛東硝石匪已被擊潰

【南昌十七日下午十時本報專電】許師在南城（建昌）以東之硝石，擊匪四百餘人，已潰退。匪三五軍團大部，由宜黃方面竄往朱背街，固崗，登風橋（在崇仁西南，通宜黃大道），朱匪在東坑嶺，毛匪在登仙橋東二里之賀家山。

【南京十七日下午八時本報專電】川陝邊區剿匪督辦公署駐京辦事處，接田頌堯十五日電稱：左翼劉匪軍十三日乘夜向匪攻擊，十四日先後佔領一轉山，高歇子嶺，且子嶺，寶光山。十五日拂曉，李鈞陶旅，楊遷福旅，楊持生旅，攀登岩壁，超越巨山，攻克柳林溪，匪節節頑抗，激戰甚烈，我傷亡甚衆。我軍一日兩夜，猛進七十餘里，頃正向苦草壩之匪橫擊，俾竟全功。

【開封十六日下午九時本報專電】劉峙對綏署官兵訓話，以不久即將出發贛省，担任剿匪、勉官兵加緊準備，搜集材料，研究方案。2

日又誣我
要求停戰

【東京十七日電通社電】關於中國之停戰交涉問題，日軍部持如左之意向。一、現雖有華方要求停戰之情報，而此事是否具有誠意，仍不能無疑。其在前線之華軍各師，到猶繼續挑戰，華北軍事當局，亦照常發生關於抵抗或決戰之命令。且停戰應由軍事責任者，依確實之方法，堂堂進行此項交涉。故現由非屬其責任者之第三者，依其他途徑，用口頭作此項提議，當不過作爲一時的緩和日軍進攻銳鋒之法而已。要之，中國當局應以達觀東亞大局，而停止無益的抗日，爲目下之急務，因是須以先示誠意爲其絕對要件也。

第五批古物
昨過鄭東運

【鄭州十七日下午九時本報專電】平第五批古物五千八百五十一箱，裝車五十七輛，分三列車，由內政部代表盧錫榮，故宮博物院代表俞同奎，行政院代表柳民均，押運，一零五師士兵及中央憲兵護送南下，於十七日下午一時前後繼續到鄭，轉隴海東下赴京。本批大部爲古物陳列所古物，計三千餘箱，內有頤和園管理處樂器八十八箱，將運京陵園陳列，餘仍運滬。1

愛國庫券
六月一日發行

【南京十七日下午十時本報專電】愛國庫券二千萬元，準六月一日起發行，以河北印花稅收入作抵。

中國實業銀行儲蓄部

有歷史性的言論

羅斯福共同申請書

昨已送致我國

請世界各國參加

莊嚴而確切之不侵犯公約

【華盛頓十六日合衆社電】今日羅斯福總統，在此戰爭脅迫之世界中，估一領袖地位，當其請求一切國家自誓不派遣任何武裝軍隊踰越本國國界。美國總統之直接向全世界統治者演說，主張爲挽救文明而採取共同行動，今日係歷史上之第一次。其演辭係向全體參加世界經濟會議之國家而發，連同蘇俄在內。觀察者認爲此次演辭，定將成爲有歷史性的言論。其功用，係在向世界表示，美國雖非國聯會員，現已負担其對世界之一部責任。在羅總統之演辭中並未直接提及德國，但係故意於希特勒氏將在德國會中發表聲明之前夕發表。外間一般推測，以爲將蘇俄包括在內，乃美國承認蘇俄政府之暗示云。但官方對之加以否認。

【南京十七日下午十時本報專電】美總統羅斯福，十六日對全世界四十四國（蘇聯在內）之元首，發出共同申請書，請縮減軍備，絕對廢止侵略之武器，且同意制止武裝軍隊之踰越國境，冀以挽救軍縮會議之失敗，而促成世界經濟會議之成功，是誠一高瞻遠矚之舉動，且亦爲美國最近外交政策下之極重要的表示。其致我國府林主席之申請書，已於十七日下午五時，由美使館參議斐克送致外部轉呈，其原文如下：

林主席勛鑒：余以美國政府首領之資格、根據本國國民之深切希望，致文閣下，並請閣下轉告中國國民。此希望如何，即用可以實現之軍縮方法，以維持和平，並使我等對於經濟混亂局面之共同奮鬥，得告勝利。爲達到此目的起見，各國已召集兩大世界會議。居於此世界之男婦兒童，其幸福繁榮，以至其生命，實依賴於各該國政府在最近期內所採取之決定。凡社會狀況之改進，人類權利之維護，暨社會公道之發展，皆繫於此種決定。世界經濟會議，即將開幕，並將立即有所決定，蓋此項取決辦法，世界不能再任其延緩也。該會議必設法改變現在混亂之局面，使之安定，其方法不外使幣制穩定，世界商業自由活動，以及用國際合作方法，提高物價，總而言之，該會議應用明敏審慎之國際行動，以補助各國爲恢復經濟起見之各別的國內計畫。軍縮會議，開會迄今，已閱年餘，但仍未能達到滿意之結果，彼此意見紛歧，仍呈危險衝突之象。故我人責任，須根據於最大多數人民與最大之幸福，協力行動，以得實在之效果。當此非常責任之前，所有細微阻碍與目的，應概予掃除。凡因自私而勝利者，終至失敗。在世界上任何地方，凡爲我並世人之謀長久和平之進展者，方爲我人唯一値得努力之事。雖有歐戰之教訓，及其殘酷情形，然今日世界各國人民，對於軍備之負担，較以前任何時代爲重。吾人試一問此種軍備之理由，顯然不外二端：一則因有政府，抱有顯明的或暗藏的目的，謀犧牲其鄰邦，以擴充本國領土。余敢信抱有此種目的之政府，不過少數。二則因恐爲他國所侵略。余敢信大多數國家，所以覺有維持過量軍備之必要者，並非各該國家擬侵略他國，而由於恐爲一國所侵略。此種恐懼，殊有理由，蓋因新式進攻戰具，遠勝於舊式防禦戰具爲強，如砲台戰壕電網海岸防具等固定防禦，如爲飛機重砲坦克車及毒氣所攻擊，則摧毀不難。若世界上各國，均能同意停止置備及使用有效攻擊戰具，則防禦工作，自然的成爲不可侵越，而各國之邊境及獨立，亦自然的安全也。攻擊戰具之完全廢止，爲軍縮會議之最終目的，攻擊戰具之確實減少幾種或多種，爲軍縮會議之眼前目的。美政府敢信，現正在日內瓦討論關於立刻減少侵略戰具之方案，僅爲達到最終目的下第一步，現所提議立即實行之步驟，吾人並不信爲已足，但本政府仍歡迎現所提議之辦法，並願盡力於今後軍縮繼續步驟，使告成功。總之，在目前討論中，應行協定下列三項步驟：（一）爲達此目的，應立即取第一步確定之辦法，即在麥克唐納計劃內所大體指定者。（二）應商定時間及程序，以完成全體辦法。（三）在進行第一步及以後各辦法之際，任何國家，不得增加其軍備於條約規定之限度以上。然在軍縮全部時期之內，世界和平，必須保障，余因此次提出第四步驟，此步驟與忠實履行以上之提議，相輔而行，並與現行條約符合，即世界各國，應參加一莊嚴而確切之不侵犯公約，暨重行莊嚴聲明其限制及減少軍備之義務，並在簽約各國能忠實履行其義務時，各自承允不派遣任何性質之武裝軍隊，越出本國國境。以常識論之，倘有任何強國，對於日內瓦及倫敦關於政治經濟和平之協同努力，不以眞正之誠意出而參加，則進步必受阻碍終至無成，在此事態之下，現正尋求以上兩種和平方式之世界文明各國，將必知失敗責任之所在。余願決無擔任此種責任之國家，並願各國之參加此兩大會議者，以其宣示之政策，乃諸實行，此即政治與經濟和平之大道。國余確告貴國政府，對于此等願望之成，須能參加也。羅斯福。

【華盛頓十六日中央社路透電】羅斯福總統本日致一特別咨文於國會，內稱，彼擬建議訂立一種全世界互不侵犯公約。據此間官方表示，美國政府完全明瞭此次羅斯福總統所發之宣言，可以認爲適用於美國外交政策。惟羅氏主張，除軍火限制協定橫遭破壞外，不得遣送武裝軍隊越出國境一節，引起此間之討論。剩據指陳，美國海軍陸戰隊由海地撤退後，復又開入，顯然構成軍隊越界問題。據政界表示，美國之海陸軍隊駐紮中國境內，乃爲條約所許，故不能列入羅斯福提議禁止之範圍中，倘美國軍隊用無論如何方法擴張其已佔之領土，一如日人自此次中日爭端開始時之所爲，則該問題自必發生。

英願與美合作

【華盛頓十七日哈瓦斯社電】此間政界認爲歐洲形勢極爲嚴重。彼等指稱，如果德國係單純要求安全之保障，則可接受麥克唐納計畫，並加入磋商公約，以達到此種目的。但不能允許德國藉口權利平等而擴充其軍備。又據彼等指稱，德國目前態度，使倫敦世界經濟會議成功之望，深受影響。彼等鄭重聲稱，德國目前此種態度，則法意兩國不得不爭相效尤。結果英日兩國必將被迫而採取自由行動，以擴充其未來海軍之建設。英法二國輿論之沉寂，博得此間外交界之好評。彼等認爲英法輿論之沉寂，即係證明英法對於德國目前事件態度之穩重。

【倫敦十六日合衆社電】今日英首相麥克唐納氏在動人宣言中，歡迎羅斯福總統請世界各國維持和平之要求。麥氏在參拜者協會（Pilgrims Society）之年餐會席上稱：「羅斯福總統之要求，爲一重大可紀念者，並爲歷史上之標石。羅斯福總統在其宣言中表示，美國對關係世界和平之任何事件，莫不關心。」同時，麥氏警告德國謂，英國贊成德國之解放，但將來之形勢將視德國之行動爲轉移，而不在德國之和平宣言。麥氏在其宣言中明白表示謂，英國將與美國密切合作，決心維持和平，以促進復興，脫離經濟之混亂。

意俄兩國滿意

【羅馬十六日合衆社電】今日此間有力方面宣稱，意大利無條件接受羅斯福總統所提世界和平及經濟復興之建議。據云，意首相莫索里尼氏認目前國際形勢爲多年中之一最危險者，因此莫氏極願與任何避免戰爭之努力合作。

【莫斯科十六日合衆社電】今日據與蘇俄政府接近之莫斯科政界，對美羅斯福總統向世界請求和平之咨辭，極爲滿意。據一般意見表示，蘇俄對羅斯福總統言論之反響，將爲滿腔之合作，幷表示羅斯福總統所發表之意見，使蘇俄更信華盛頓政府在準備與蘇俄復交。

日本態度崛强

【東京十七日新聯社電】美大總統致各國元首，力主確保世界和平之聲明書，十七日晨經出淵駐美大使送達外務省，此次大總統所採之措置，在日本爲前例所無。就關於外交上方針之文章，直接致天皇一事，因有種種之見解，其處理手續，在慎重研究中。當以政府名義，答復已接到上述文章之態度，擬俟該聲明書交下後，再行考究之。

【東京十七日中央社路透電】今日日本陸軍省舌人對美國羅斯福總統請求各國元首縮減軍備之批評稱，「日本之酷愛眞正和平，不後於人，但担保和平，苟不顧環境而維持現狀，則日本不能贊成此項建議。」據該舌人表示，在所擬之會議期中，無一國增加其軍備，則日本可贊成此項建議。該舌人認各國不得派武裝軍隊越出彼等國境之建議，殊爲不幸。因此種建議易使日本目前在華北之軍事行動，陷於困難地位。外部方面除認羅氏請求爲一極重要事件外，目前對之拒絕作何批評，因此已直接呈報日皇。

羅斯福宣言

德國亦接受

希特勒態度轉趨緩和

【柏林十六日中央社路透電】興登堡總統，今日接見總理希特勒。

【柏林十六日合衆社電】有再振軍備引起法國不安，使歐洲再陷於戰爭之德國，今日以寬懷接到羅斯福總統和平之要求。柏林政界認羅斯福總統已闢一途徑，使目前軍縮糾紛得以消滅，據此間外部以極友誼精神予以接受。

【柏林十六日中央社路透電】德總理希特勒氏，預定明日在國會發表之演說，將以強調聲明德國對于軍備平等之主張，一面表示德國維護和平之願望，與對軍縮準備妥協之決心，假若此項妥協能與德國之體面，與其一等強國之地位相符合。據聞，此項演說，將不含有驚人聲明，而頗帶調和之意味。但又不致屈辱與讓步，而堅持德國在各項事物須享受平等之主張。

【柏林十六日亞細亞社電】德總理希特勒氏明日之國會演講，現爲各方所重視。國會各政治團體多定明日上午開預備會商，擬定彼等對總理言論之態度。衆料，國會將不舉行討論會，其對待方法，必爲一致聲明，承認總理之宣言，係全德民意之代表。

【柏林十七日哈瓦斯社電】德總理希特勒，定於本日與軍縮會議德國代表團領袖拉杜利商談一切。衆信拉氏將向希特勒總理報告日內瓦方面主要國家對希特勒即將發表軍縮宣言之必然反響。

【柏林十七日哈瓦斯社電】康悌通信社發表一文，題爲日內瓦之恐慌，似出於某方之授意。內稱英法意於一九三二年十二月十一日經五強會議後已承認德國及其他軍備已解除之國家享受軍備平等權，德國根據此項原則，始重行出席軍縮會議，並要求享受各國對德業已承認之平等權，論文又謂，各國政府人物及報界，均以戰爭有發生之可能，對於挑釁者須定制裁爲言。此種論調當負相當責任，論文又謂按之和平條約，各國均應裁軍，不意德國以外之國家，對此義務，並不履行。日內瓦軍縮形勢所以緊張者，其故在此，且在軍縮會議中，一般人僅討論歐洲軍制統一，而將裁減軍器一層，置諸不問者，其原因亦正相同。德國按照凡爾賽條約，已解除軍備，而其他國家則仍堅甲利兵，不肯裁減。既然如此，則所謂軍備平等，果安在哉。論文結論，責備各國不應以十五年前歐戰講和時之口吻及態度，對付現在之德國，又謂，德對軍縮之誠意，已屢次表示之矣。然其他各國，竟毫無動作。各國之意，是否不願德國再與各國相見於日內瓦乎。夫既如是，則德何必再對軍縮問題負担新義務乎。

討論戰債

駐美英使謁羅斯福

【華盛頓十六日中央社路透電】駐美英大使林德西氏，於昨晚謁見羅斯福總統時，曾討論戰債問題。國務卿哈爾氏，預算處總裁，以及莫里敎授均列席。衆信此項會晤，及戰債問題之新磋商。

歐洲之兩大集團（上）

圖南譯

本篇爲（C. F. Merillie）氏原著，載四月份Fortnightly Review對歐洲政局之亂源，及此後補救之道，均具卓見。走筆迻譯，以餉國人。

歐洲政局已形成二大集團之對峙。一倡修改和約，一主維持現狀，傾軋之勢，一返於歐戰前勢力平均與同盟體系之故轍。致其原動，顯自德國，政權之崛起，已激成其新中歐之修約運動。希特勒黨於任何大戰戰敗國開其聲可。此中尤以匈牙利爲最反響國內修改和約中領土條欵，該運動，已達極度緊張，欵之爲與國。維也納已爲希特勸立，當不甚遠。之確是以，德國政局，不特次之黨徒所滲入，彼等勢力實際外交發展，決不能若是之速且力也。意大利之所以出此者，蓋見於修約一口號，足用以牽制彼與法國及猶哥間之齟齬，彼將一切主張修約之小國結成團體，置諸自已領導下，復於一般外交上扶助德國——修約主要國。此項修約集團之綫索可自德奧間現存之密切諒解覘其一般。在此種政治關係外，更有心理上之背景。蓋德匈國內之「準法西斯」政權，與意大利之法西斯政權，具有天然的理想上之同情，與國之爲德國法西斯黨所否并，「德奧合併」，現則已變換態度，因其合併，將以法西斯爲基礎也。據傳，莫氏與希特勒之親信高爾林氏間常有電話交通，高爾林氏且咸被目爲德國將來之人物，故吾人得信，羅馬已藉此工具向德提出交換條件，即意國得於多腦河流域，巴爾幹，及南部泰洛爾Lower Tyrol自由行動，同時，意將不干涉德國之建立一希特勒黨的國家，包含奧國在內。此修約集團之對方爲小協約國之防守同盟。波蘭與捷克間之懸案已獲得解決。兩國見於修約運動之共同危險，故願意密切合作。波蘭更步法國後塵，與蘇俄訂立不侵犯條約，蓋欲藉以擊破德俄之結合也。於是，與一九一四年相似之心理局勢，又漸形成。

利猶哥間，及意法間之緊張狀態之原因，試爲詳釋。意猶仇隙之淵源，尙得溯自戰後和約，該約所有傾土條欵，使兩國咸感不滿。和約因見於他爾馬雪亞Dalmatix係多屬斯拉夫族，故將其畫歸猶哥。但意國因仰慕昔羅馬帝國之聲威，法令所屆，遠及亞得利亞海之東岸，故對於他爾馬雪亞之劃歸猶哥，獨怏怏於心。意既自謂受欺於戰時協約國之許約，而猶哥則唯恐意之侵略巴爾幹。

一九二三年之意猶友好條約雖和緩兩國關係於一時，但當意與亞爾麥尼亞締結梯拉那Tirana及軍事條約後，意猶關係復趨惡化。蓋意既不能插足於他爾馬雪爾，乃轉而向亞爾麥尼亞。然亞爾麥尼亞固爲意猶二國同欲染指者，猶之出此，乃所以防意之侵入巴爾幹。猶意兩國勢之懸殊，今後者將操勝算。

意猶齟齬之第二原因，係由於與鄰國之關係。猶向及猶勃（勃加利亞）間關係之改善，復爲意外交政策所破壞。莫索里尼不特公然提倡匈國修改和約之主張，且與匈締結一友好條約。猶因之感受被包圍之恐慌矣。意猶法三國條約之企圖，以意之反對而不能成立，於是久延未決之法猶條約終乃成功。自是以後，意法及意猶間之齟齬乃合併而成一體。

不久前，羅馬與貝爾格拉（猶京）間，因特洛Trav地方暴徒搗毀凡尼與石獅之小事，遽引起軒然大波，即足覘兩國間之政治惡感，已達難遏之程度。然較之此後所發生之事端則獨小焉者也。

例如去秋羅馬舉行伏爾他Volta會議，當時傳說莫索里尼，匈首相孔鮑Gombos，勃加利亞某大員及德國高爾林等二法西斯黨代表，會舉行秘密會議，當時決定變更中歐國界之遠大計劃。該計劃內，包含將猶哥分割，而於德奧領導下成立一「奧，匈，克Crtoots」集團，再於意國領導下成立一巴爾幹集團。一時疑懼空氣因之濃厚。伏爾他會議雖或非確，且卽確，亦僅爲非正式之討論，然謠傳之結果，確已增加當時之緊張狀態，且此後意大利之外交政策，殊多合於伏爾他會議所成立之計劃。意同時提倡一種收復舊地之宣傳，擁護他爾馬雪亞之要求，並給予猶國內反對現政權者，以道義上及物質上之援助。此項援助，在數星期前之亨脫爾堡案件Hirterberg乃臻其極度。在該案內，意大利輸運大宗槍械赴奧，表面上係預備在奧工廠修理，實則爲運赴匈國，以備當猶國發生事件時，供匈國軍隊，及猶國叛民攻猶之用。

刺犬養殺事件

眞象昨發表

有罪者四十一人

【東京十七日新聯社電】去年五月十五日午後五時半頃襲擊首相官舍，警視廳，牧野內府邸，政友會本部，日本銀行本店，投擲手溜彈，以手槍狙擊犬養首相致死，射殺警察一名，重傷二名，射傷新聞記者一名之海軍將校六名，陸軍士官學校生徒十一名。並襲擊銀行，投擲手溜彈而企圖襲擊東電，田畑，龜井戶，幡谷，淀橋，鬼怒川，各變電所之欲使帝都黑暗之軍人以外之關係者，合計二十名。其後陸海軍關係者，經一師團軍法會議，海軍關係者，經橫須賀鎭守府軍法會議，非軍人關係者，經東京地方裁判所，分別嚴重審訊，以本月十五日預審終結，已經決定。於十七日午後五時公布事件之眞相。被告等鑒於日本現下之國情，以政黨之腐敗墮落，財閥之橫暴特甚，而特權階級，則榨取國民大衆，國家之將來不堪憂慮，爲清君側之奸、以肅整國政起見，認爲只有訴諸直接手段，以打倒政黨，並財閥特權階級之一途。自同年三月下旬頃，互相聯絡，重事集議結果，議決第一：陸海軍少於混亂，以刺戟社會人心，俾咸知國政有改革之必要。彼等此種計畫，既經決定，以事件黑幕而策動之大川周明，爲實行上述計畫起見，於昭和七年四月三日支付被告人海軍中尉古賀正之手鎗五隻，實彈百數十發，並現款一千五百圓。五月十三日更交付現金二千五百圓，以援助一派之行動。一方以軍人實行家中堅而活躍之古賀中尉，使陸軍士官學校生徒十名，參加實行。部署完整，決定軍人側實行隊分三班，分別襲擊內大臣官邸及內閣[illegible]政友會本部，並日本銀行。遂以同年五月十五日午後五時，一齊實行該計畫。關聯本事件，已被認定有罪者，計陸軍士官候補生十一名，海軍將校十名，民間側二十一名，內一名死亡，合計四十一名。

劉守中病愈

今日赴膠東視察

【濟南十七日下午十一時本報專電】劉守中病愈，連日遊覽名勝，定十八日晨離濟赴膠東視察，擬先到張店轉往淄川，再經濰縣赴青，在青稍住，即由海道去烟。

孔祥熙任

新幣審查委員長

【上海十七日下午十時本報專電】新幣審查委員會委員長，財部委孔祥熙担任，日內即召集首次會議，商決各項章則後，開始辦公。

齋藤力挽高橋

【東京十七日新聯社電】爲政局展開之楔子之五一五事件發表後，惹起之藏相辭任問題，今也已成政界注視之焦點。齋藤首相，此際認爲使藏相回轉辭意，爲上策之得，日來已分途運動，五一五事件發表後，數日間，暫靜觀政界之趨向，來週頃，再與藏相晤面，而挽留之。

【東京十七日電通社電】政友會之鈴木總裁，信高橋藏相將於五一五事件發表後，即尊重鈴木，齋藤兩氏間之默契而行辭職。[illegible]

全國航空建設會

定後日在京成立

【南京十七日下午十時本報專電】全國航空建設會，准二十日在南京華僑招待所開成立會，航空署十七日通知各委員，蒞京參加。

歐亞航空公司

追悼石密德殉職

【上海十七日下午十時本報專電】歐亞航空公司，十七日下午六時假大西路德禮拜堂，舉行石密德追悼會，交部派李景樅代表參加。

美俄邦交

目前尚難恢復

【華盛頓十六日合衆社電】今日白宮方面宣稱，羅斯福政府未擬立即與蘇俄復交。但據聞出席世界經濟會議之美國代表團，將自由與蘇俄代表討論經濟之事件。美國代表團係由國務卿哈爾氏率領。

交部成立六週年

昨舉行紀念儀式

【南京十七日下午十二時本報專電】交部以十七日爲該部成立六週年紀念日，特於下午二時在該部禮堂，召全體職員，開紀念會，次長張道藩主席，並作報告，大意謂：値此國難嚴重之時，只同舉行簡略儀式，以示紀念。除同人檢閱六年來工作外，其無線電，郵電，航空各方面，在勉力維持形勢之下，均已有新發達，不但無損壞，亦日見新的成績，此後應努力以謀新的成績。

墨西哥排華案

我主慎重應付

【南京十七日下午八時本報專電】某當局談中央辦理墨西哥虐華僑案之眞相，謂年來墨國順善兩省驅逐華僑，迭經駐墨使館嚴重交涉，祇以墨中央政府無實力制止各省，迄無結果。前年曾商由美政府出任調處，因墨方反對，未能進行。月前墨京排華總機關發表宣言，勸告各省排華黨改取緩和手段，亦無結果。近有以交涉途徑已窮，建議中央以請採取斷然處置者，惟墨國在華無利益關係，我方措置旅墨僑胞，始終須顧念中央付之政策及方法，須切實考慮，期收實效。

【上海十七日下午十一時本報專電】蔣委員長捐助國洋一萬元，救濟由墨被追回國僑胞。

天津英租界

一夕虛驚

怡和碼頭工人與醉漢互毆

英艦開空砲二發鎮壓

【天津•本報•電話】天津英租界昨晚九時忽發生鉅響，一時人心極度恐慌，疑有意外變故。後據調查，因怡和碼頭工人，與一外籍醉漢，發生衝突，互相毆打，秩序頗爲紛亂，泊在白河英艦見狀、急開空砲二發，及步槍十餘響鎮壓，將工人驅散：秩序漸次恢復。又訊，津市河北大經路賈家橋地方，於昨午有一青年在當地棄置一大布包，倉皇欲遁，經崗警瞥見，立即上前追蹤捕獲，檢查該包裹中爲一炸彈、當即送公安局訊辦。

要聞簡報

◇王正廷，陳紹寬，鄒琳，周象賢，王世和等，於十七日晚乘夜快車赴滬。（南京專電）

◇劉文輝代表楊夢龍抵并謁閻錫山，報告川省近況。（太原專電）

◇李培基謁蔣畢，十六日離省赴漢，轉輪北返。（南昌專電）

◇新任四十六師長戴岳，十六日由前綫來省謁蔣，報告所部改編情形。（南昌專電）

◇黃少谷十七日過徐赴京。（徐州專電）

◇滬高了頭子案，屍屬呈請覆驗，特區第二法院十七日批，初驗已證明高係因病受傷身死，覆驗應勿庸議。（上海專電）

家庭之話

老人的「玉」與「瓦」

玉碎—玉必不碎
瓦全—瓦終不全

老太婆

【引子】春困夏思睡，每日裡昏昏沉沉。【定場詩】一世亂國危莫奈何！一雙笑眼看群魔。涕酒張皇終何用？繡屏高臥老太婆。

【老太婆白】我乃老太婆是也。兒孫滿堂，在家納福，倒也逍遙自在。前幾天日本飛機清晨來擾，使老身不能多睡早覺，真是可恨之極。笑那糊塗大衆，一嚇而逃，老身也不知道他們逃往何方，纔算安全！老身也不知道他們逃到何日，纔算終了！

【丫頭兒】老摩登先生到。

【老太婆白】有請。

【老摩登白】幾日不見，老太太越發的光澤了。看你老人家這睡眉睡眼，睡鞋睡衣，想必是將將起床，「日上三竿猶未起，」可以爲你老人家一詠。福氣呼福氣！可是，你老人家知道，日本的大兵將臨城下了嗎？國家到這步田地，身家性命且夕不保，你老人家還是這樣自在逍遙，不動聲色，你老人家也未免太沉得住氣了！你們這老年人，這老

（老太婆趕快打住他的話頭，搶着來說。）

【老太婆白】你說什麼？老年人麼？人老就不中用了！以前說過六十歲的人應當活埋，如今年頭摩登，過三十歲的人就應當活埋！老而不死是謂賊，孔夫子都要打他兩龍頭拐。及其老也，血氣既衰，戒之在得，利益薰心，一心淨想發財。老不歇心，七個姨太太，公園還要追野雞，結果戴一頂綠帽子。其實，真是想不開，活了一輩子，剩下個小臟頭兒，一定要在泥溝裡被人家來要，何必而又何苦呢？就以那些預備給敵人作傀儡的老者而論，老身以爲他們實在太可憐。什麼官沒作過？錢也不是沒見過！在以前不僅是位極人臣而且有的位極了人君。經手就是幾百萬，幾千萬。爲什麼還要在這不生不死，誰也沒有辦法的局面之下，給人家當猴子，討個罵名千載呢？賣國而能賣出錢也好了。現在年頭不好，洋八也窮，賣國，賣家，賣姓名，賣生命，結果也得不到三吊二百錢，你說可憐不可憐？老身勸他們及早醒悟，回頭是岸。免得我們老年人一齊聽人家的罵。人家一罵老字，連我這繡房裡睡覺的老太婆都心驚。

（老摩登立刻起座，身施一禮，笑臉賠罪，開口言道）

【老摩登白】不敢。小生不敢毀謗老人，尤其是你老人，可以算是一位老少年，我們這少年都有愧色！

（老太婆經不住兩句米湯，立刻老顏笑開，粉巾掩口，慢啓朱唇，和聲言道）

【老太婆白】這就是了。老年人也有他的好處。見事多應當明白。前頭有車後頭有轍。要知將來，請看既往。當歐戰初起，德國假道於比以攻法。那時候德國以泰山壓頂之勢臨比利時，如猛虎搏兎。比利時抵抗德國，真如蜻蜓撼柱，耗子舐貓鼻脊骨。而且，友誼的假道不算什麼。如若是聰明的中國人，一定答應德國了。比利時不肯。不肯的結果，國破家亡，土地全被敵人佔領，一時彷彿很吃虧。但是，歐戰停止以後，怎麼樣呢？你看看現在的比利時！你看看現在的德意志！凡事不可看一時。一失足成千古恨，將來悔之晚矣！你說我沉得住氣。不錯。老太婆誠然是沉得住氣，有識自有胆。眼睛好使，氣也自然就沉得住。

（老摩登點點頭又說）

【老摩登白】你老人家的話真對。這世界絕對不是這樣平靜下去的。世界戰爭和世界革命兩個大爆炸彈將要粉碎一切的橫行者和統治者。反帝國主義運動不祇是中國一國有。反帝國主義也不是中國一國的事。甚至於各帝國主義國家的內部也有我們的隊伍。中國人沒有出息，全世界還不能都沒有出息。忍受一時之苦，將來必有出頭之日。不要說敵人是威嚇，就是真的，我們也不怕！苦鬥惡戰，終不能避免，逃也無處可逃。敵人追的比逃的還快，苦鬥惡戰一時，縱然失敗，在世界上必有同情者，在將來必有識貨的找上門來買，比眼前挨罵，受氣，担心，害怕的搶賣，盛強百倍，還賣不出錢來，了！

（老太婆把棹子一拍，大眉毛一立，眼睛一睜，大叫一聲說）

【老太婆白】對！對的很！寧可玉碎，玉必不碎；不爲瓦全，瓦終不全。玉屑也比瓦值錢！在日本的瓦尤其不值錢。日本一瓦是一克蘭姆（公分），其重量不過一兩的千分之二十六而已！

少奶奶必讀 分娩期推算表

洋翰林

一般有孕的太太們，常常要推算她的「愛情結晶品」，到底在那一天墜地？推算的方法，固然很多，但是要算一個比較近似的分娩時期，的確很困難，就是請教大夫，亦難得一完滿答覆。「洋翰林」對於生育「小國民」的常識，簡直是等於「零」，本不敢班門弄斧，瞎說八道。昨天無意中在一本外國雜誌上，見有簡單明瞭的分娩期推算表，很切實用，免除推算麻煩。想來對於大腹便便的少奶奶（或年紀較輕的老太婆）一定有相當的幫助，去解決她們所欲解決的問題。因此，「洋翰林」誠惶誠恐的把牠翻譯在下面：

最末次月經的第一日	分娩日期
一月一日	十月八日
一月十五日	十月二十二日
二月一日	十一月八日
二月十五日	十一月二十二日
三月一日	十二月六日
三月十五日	十二月二十日
四月一日	一月六日
四月十五日	一月二十日
五月一日	二月五日
五月十五日	二月十九日
六月一日	三月八日
六月十五日	三月二十二日
七月一日	四月八日
七月十五日	四月二十一日
八月一日	五月八日
八月十五日	五月二十二日
九月一日	六月八日
九月十五日	六月二十二日
十月一日	七月八日
十月十五日	七月二十二日
十一月一日	八月八日
十一月十五日	八月二十一日
十二月一日	九月七日
十二月十五日	九月二十一日

以上所列，以每月一日及十五日爲標準，餘類推。

家庭常識

育兒須知（一）

（一）新生兒看法

小兒不論男女，自出生時起兩星期，叫做「新生兒」（嬰兒），兩星期後到一歲爲止，叫做「乳兒」，一歲至六歲叫做「幼兒」。

△健康的嬰兒，平安無事的生產的嬰兒，一落地即大聲的泣哭。此哭聲（產聲）即表示嬰兒開始肺呼吸的證據，也就是嬰兒與世接觸的第一種活動。產聲大而力強，便是表示嬰兒的強健，家族及產婦可因產聲而安心。

健康的嬰兒，身體中筋肉緊張而帶圓味，皮膚色赤，姿勢與在胎內相同，握拳屈曲，上肢腕則屈肘，頭部非常細長，兩足向上縮，但稍長後即可恢復常態。

△無產聲的場合，有時因分娩時間經過太長，以致使嬰兒窒息，不能啼哭，這稱爲假死。但心臟仍然躍動，血液循環尚未停止，故尚可挽救。處置法當然聽之醫生或助產婦。

△沐浴　生後一星期內由助產婦代洗，以後即可由家人處理，入浴時應準備清潔的浴盆，柔軟手巾大小各一條，須無香味的，刺激性少的胰子，此外紗布，消毒棉花，硼酸末，及奧里弗油等，都要準備。

△衣服　嬰兒的衣類，都要準備厚薄兩種，須視嬰兒的發育狀態及氣候，加以適宜的增減。內衣須用極柔軟的白紗布，上衣亦用棉布或絨布，並必用白色，以便於常常洗濯。嬰兒頸部甚短，所以爲使不損傷頰及顎邊的皮膚，上衣的領也最好不要用領，須用薄而柔軟的東西。爲使穿着方便，袖口不宜太狹，身幅亦須寬大。

△臍帶的注意　臍帶普通四天以後，在未脫以前，大概一星期內由助產婦處置，比較安全。而且臍帶脫落的期間，非常重要，稍一不慎，很危險的疾病即由此發生，所以一切應該注意用繃帶包着，不使致擦破，除入浴及換尿布以外，不宜多動。臍帶脫落後，周圍用酒精消毒，撒上亞鉛華粉。假使長期繼續流血，或流水，應速請醫生檢查。

△新生兒的大便　最初的胎便，帶黃色的粘性大便，三天以後漸漸排出青黑色，四五時間排便。生後七八小時，產房診查尚未排便時，即應請醫生。

△初乳　產後七八小時，乳房漲大，即可授乳。初乳色黃而粘，叫初乳，此種乳汁能使嬰兒排出胎便，務必使嬰兒吸食，有使嬰兒體內的不潔物排出的作用。

（二）初生兒最多的疾病及其處置法

（1）兒頭的變化

△原因　胎兒經過極狹小的產道的時候，比較大的胎兒頭部受壓迫，不論如何，均受不同的自然影響，其中受影響最大的是先進部（頭部），所以便是胎兒頭的變形。

以頭的變形，一個胎兒頭部受壓迫的，都會有產瘤等的變化，那其兒頭細長，像壽星頭，或左右不相稱，頭骨重疊在一方，有的甚至通過常的間，甚至又有大概的。

【注意】兒頭變形，係一時遭受壓迫而呈現的變化，所以不施特別的處置，也自然可以復元。唯產時若是不注意枕頭的位置，頭在枕頭不知不覺間，便變壞呈扁平形狀。常靠枕頭的地方，可以又先天的頭形不好的嬰兒，只須時時注意，或用手掌輕輕撫摸，也可變爲很好的頭型。

（2）產瘤

△原因　初生兒的後頭部腫物，跨過兩骨的一種似瘤的腫起，所以叫做產瘤。係由受產道的壓迫而起，其中也有在後頭部的，又骨盤位（倒生兒）的時候，也有生在臀部的。

△處置　產瘤大約經過兩三天自然會消失，事實上不用施特別處置，稍多存在幾天，也不用即使焦心。

中原醫院

院長董之僑啓

慢性腸重病

良藥 健脾利濕丸

主治慢性腸炎，五更泄瀉，腸鳴腹痛，食慾不振，消化不良等症，服之能使腸胃功能恢復，每瓶大洋一元。

西單北 惠華醫館

鑫記

王府井大街北 金魚胡同西口 電東一九六四

大廉價

祗有三天

七折至九折

眞正廉價 實在犧牲

良機莫失 請早蒞臨

白布襯衫特價一元二角

新式女學生鞋最新出品摩登美觀 運動可穿家常可穿無不處處相宜 每雙一元五角廉價九折

富連成 三十年史

名人名伶題拔 序戲裝便裝 像片百餘幅 是藝術的結晶 是嗜劇的良友 實價二元

梅蘭芳 化裝劇影

國劇大王梅蘭芳最得意的手劇攝影及便裝像片數十幅 附目美歡迎梅氏記 實價五角

富連成 化裝譜

舉世公認中國偉大科班全體藝員個人獨有得意傑作的化裝劇影精印四幅美麗異常 實價四角

經售處：楊本賢廣告公司 北平東城沙灘 電東三一〇〇

外埠函購加寄費一角五郵費代價九五折

廣告部內設售書部美術部售藥部外埠函詢謁誠奉告

福人得廣告公司

承辦全國各報廣告手續簡捷收費從廉 加蒙惠顧無任歡迎 設售書部

△當代第一流畫師 齊白石詩草

湘潭齊白石先生以布衣名滿天下。自借山吟館詩集出版後，世乃知其長於詩也。先生家貧，以木工養親。旅平將二十年。有所作，獨抒己見，自寫逸趣，不摹古人。隨作隨散。經門人東莞張次溪，多方蒐集，編成八卷。每部大洋一元二

特備信箱租用 半月一元 全月二元

社址北平前柳巷 電南局四一三八 電報掛號八五零一

中風醫治及預防法

頭暈耳鳴手足麻木中風之先兆

肥人老人飲酒人須預防中風

中風（腦溢血）醫治及預防劑

海藻晶

贈送海藻晶藥理說明書函索即奉

上海華商佛慈大藥廠華北總發行

北平經理處 華美大藥房 楊本賢廣告公司

益壽家庭常備良藥

功效偉大 定價低廉

益壽消食片 每瓶三角
益壽傷風錠 每瓶二角
益壽脚氣粉 每盒三角
益壽固精丸 每瓶一元二角
益壽萬應油 每盒三角
益壽風濕丸 每瓶四角
益壽藥皂汁 每瓶六角
益壽止咳潤肺露 每瓶五角
益壽健胃潤腸丸 每瓶一元
益壽消毒止淋片 每瓶六角
益壽拔毒特效膏 每盒四角
益壽提毒生肌膏 每盒三角
益壽美容淨面粉 每盒五角
益壽止痛片 每瓶四角

（詳細說明函索即寄）

益壽西藥股份有限公司 北平西長安街中間 電話南局一九零號

無敵牌香水精

點點花精提煉 滴滴品質晶純

香味幽甜耐久 裝璜小巧玲瓏

上海家庭工業社出品 天津東馬路各洋貨商店均有經售代理

兩畫展點綴稷園
勞軍畫展門前冷落
揚仁雅集全是陳列扇面

【本報特訊】當這緊張之局面下，中山公園出現兩個畫展，一在水榭，一在碧紗舫。勞軍畫展，揚仁雅集扇面展覽會。記者昨往中山公園一遊，遊人不少，也不免一切步入。展覽會內是否自然觀者滿了，並印各色扇面，並許多扇葉。

競選演說
昨續舉行

北平市黨員救國大會代表選舉，舉行代表競選演說，昨日下午一時在中山公園續講，講者屬行政權人，講題「抗日與救國」等，至下午四時許始畢。

防空委員會
徵詢收捐總額
希望阻止不正當之開支

北平市防空委員會，昨函各機關團體人民自衛會等，詢問收捐總數及現存數，以便彙報軍用器材之需。

食糧救濟委員會
昨會商儲糧辦法

防空
自衛會加緊工作

中南海游泳池
預備提前開幕
定今日下午招待新聞界

楊潤芝談

團體比賽

西單商場
再添築新樓房
東安市場難以雄視故都矣

【本報特訊】本市榮易房產公司，自建築新西單商場後，該公司復於商場南，與建樓房一所，計有鋪房百餘間，本月底可以竣工。據該公司負責人語記者，並擬在其南面迄堂子胡同北口之下，再建房屋，設電影院、大鼓書場等。

高趙氏謀害親夫
判處無期徒刑

熊希齡赴滬募捐
紅卍字會救濟遼化難民

美航空家
今日由滬飛平

美國杜立德（Major Doolittle）少校乘Curtiss Hawk式機由滬飛平。

久別重逢
以尖刀作敬禮
于德和行兇說是遇鬼

白玉霜坐汽車
撞傷麵舖學徒

北平廣播電台
本日放送節目
五月十八日

春綢貨底
只賣布價
西長安街公易商行營業部

毫鍼鍼灸王道菴大夫
診療所

聲明
柳克植謹啟

張廣
壽板廉讓

生毛

自行車

布

百代小電影

招生
電業餘研究社
震宇無線

上海商店
西單北大街
減價廿一天

精神病院

日語
陳天錫

吐血

閉經

廉價承印書籍及畢業同學錄

啟事

徵求

聲明

克利片
康寧補血精

代售處
英美大藥房

美容淸血片

桐谷醫院
院長 金桐谷博士

藥王聖誕半價三天
痰敵靈

MENTHOLATUM
薄荷膏

救濟遼寧難民財產保管委員會啟事

教育界

國立四大學校長 昨謁何應欽
何囑各校應照常上課

本市國立四大學校長，爲學生安全問題，曾開談話會，討論辦法，議決，電教部請示，但教部迄無覆電到平，該四大學校長，平大徐誦明，北大蔣夢麟（王烈代），清華梅貽琦，師大李蒸，於昨晨以電話約定，於下午二時，仍在平大辦公處集齊謁見何部長，詢問時局近況，至二時半始到齊，略事商談後，即赴中南海居仁堂謁見何氏，由何氏親自接見，談約一小時，並囑回校照常進行上課云。3

小學教職員代表 昨再赴社局請願
四月教費二成允即發放

本市小學教職員聯合會，以前日全體代表向社會局請願，免予扣除學雜費事，未得圓滿結果，特定昨日上午九時，在教育會會議室，開擴大聯席會，並推定執委，馮柳溪等，再赴社會局請願。茲分誌詳情如左：

◇擴大會議◇ 出席四十五校，全體同人二百餘人，馮柳溪主席，馬月勵紀錄。討論事項：（一）請社會局發給維持費一成，並向各校長由維持費中借一成，以資維持生活案，決議，由執委會負責辦理。（二）局方允許明日（星期四）發放二成，應由執委會負責催促速發案，決議，通過。（三）選舉小組組長，尚有二十四校未選出，限今日選出，以期嚴密組織，團體結合堅固案，決議，通過。至十二時許散會。

◇執委開會◇ 該會各執委於散會後，即開執委會，由王良才主席，討論事項，大會交下各案，應即辦理案，決議，全體執委下午三時，齊赴社會局，再度請願。（二）未選出小組組長之各校，應如何通知案，決議，由馮柳溪、王良才、馬月勵等負責辦理，至二時許散會。

◇再度請願◇ 該會執委王良才等九人，於昨日下午三時再度赴社會局請願，由第四科科長李靜澄接見，代表聲明來意三點，李答：（一）局方允發之二成款項，倘未湊足，明日（十八）或不能發，但本人決負責向市長請示後，再用電話答覆。（二）借維持費事，要請具呈至局，由局呈府核辦。（三）至於向校長借雜費一事，則仍請自己交涉爲要等語。代表等以結果倘好，遂即辭出云。3

燕大萬頂鋼盔 末批製竣
由軍分會代贈某軍

【本報特訊】燕京大學萬頂鋼盔運動早見成功，已誌本報。惟以定做費時，鋼盔送出者前後共計九千五百頂，至昨日止，末批鋼盔五百頂始行做竣，備款取出。該會特開會討論，決請軍分會代贈予防守北平一帶之口口口師，以便與敵決鬥之用。昨日已派委員口君，赴該軍辦公處接洽交發事宜，一二日中即可辦妥。又前擬贈口口口軍之加料鋼盔三百，因該軍以鋼盔足用，婉請轉贈其他抗日部隊。該會咸以石匣密雲一帶我軍作戰壯烈，決全數贈口口軍，以資抗敵。至斯萬頂鋼盔，分配即算完畢矣。又該會抗日鼓詞，均係難得之作，特擬由教員學生方面，合出洋三百元，印成單冊，推廣民間，現正進行一切。聞此項鼓詞，據顧頡剛教授等稱，足爲另一風格之平民亂世文學，於我國之文學史，必將發生鉅大影響云。（鐵）（丁）3

平大昨開 校務會議
討論學生期考及女院遷汴等問題

北平大學各學院，以時局之日亟，爲謀各校院學生之安全問題，昨日（十七）下午四時假平大校辦公處開校務會議。出席平大校長徐誦明，工院院長孫國封，農院院長劉運籌，藝院院長嚴智開，商院院長左宗綸，女院院長顧澄，醫院院長吳鳳祥，法學院院長白鵬飛（鄧伯粹代），平大高中主任宗眞甫、秘書陳頌平，當由徐誦明主席，陳頌平紀錄，聞對各學院學生考試，女子文理學院遷汴等問題，均縝密之討論，至六時許散會。3

時局緊張中 清華絃誦如常
學生請假離校者僅二名
警備會發防避飛機法

【本報特訊】日來各報盛載北平各大學準備遷移、及學生私自離校消息，記者昨往西郊訪友，順便察看清華大學情形，一入校門見紅樓嵬然，綠楊夾道，一種園林清新之氣，撲人眉宇。記者道經一院，見學生上課下課，熙往擁來，一如平昔。大禮堂側，一梵娥鈴」「披遐娜」之聲，悠揚悅耳，聯想及城內土包沙帶，及車站之惡濁空氣，眞使人有身入桃源之感。記者於一院三院註冊部佈告欄中，見敎授請假條者寥寥，中有敎授加增鐘點補課者，期考時間巳經公布，自六月五日開始，至六月十日云。

又記者過該校註冊部職員，詢以學生請假離校情形，據云：截至今午，僅有二人，皆係家庭來電招去者。關于該校遷移問題，據該校某敎授談：前次評議會中，會經鄭重討論，一部分主張遷，一部分主不遷。主遷者或云長沙好，或云南昌，或云杭州，議論紛紛，不一。主張不遷者，謂清華校產最巨，書籍儀器新穎合用，價值尤屬不貲。且敎授學生有其特殊之學修風尚，播遷之餘，不但物質損失難計，而工具鋸落，研究效率低降，將不堪設想，因此評議會意見不一，遂無決議。惟該校則仍日有數十箱文具裝運出校，究竟計畫如何，倘不可知云。

又該校爲指導學生應付緊急時際辦法，特組警備委員會，茲將該會所發防避飛機法，探誌於後：

（一）敵機來襲，如委員會認有危險時，以亂鐘及軍號，爲警號，通知校內全體依下列各條防避。

（二）遇有敵機來襲，凡在各高建築物中者，須避之最下層，切勿外出，奔跑。

（三）凡在平房室內者，應即伏臥床下，或桌下，不可探身屋外。

（四）敵機來時，如在室外者，應就近利用樹木土山或墻壁等處掩避，免爲敵窺見。

（五）凡在室內多人聚集者，若遇敵機來襲，務即就地不動，不可喧嘩亂奔。

（六）敵機來襲，如在夜間，務將各種燈火熄滅，以免爲敵投彈目標。（席）

女子學院 有打消遷汴意
因時局和緩平市無虞
顧澄返平後之談話

【時聞社】女子文理學院遷移開封問題，連日盛傳，此種消息亦確實。惟最近時局有緩和之可能性，該院院長顧澄昨已返平，遂決定打消遷移之意。記者訪顧，比承接見，茲誌其談話要點如次：

女子文理學院均係女生，在各國通例，戰區內婦孺須預先退出。日前敵機轟炸密雲，且飛平偵察，學生家長要求准予學生請假南旋，或俟學院遷至安全地帶後上課，請假期內，不扣分數，此事本人認爲辦不到，並非本人不允可，教育部亦不准如此，於是遂決定遷移院址，暫借開封河南大學一部分房屋上課。余向鐵道部商議撥車記帳辦法。惟本人離京之日，聞時局有緩和辦法，離京時，與黃委員長（郛）同車北上，據黃談：北平治安毫無問題，黃委員長於濟南下車，余則返平，因時局既能緩和，則女子文理學院自當取消遷汴之意。自今日（即昨日）起，停止裝箱遷移工作。近日敝院雖有遷移之準備，但學生仍照常上課，學業上並無損失。外傳俄庚款有搖動說，其實俄庚款早已混在軍費中，平津院校教育經費，全賴俄庚款撥充，時局無論如何緊張，俄庚款中之平津教費部分，仍可按月匯平，本月份（五月份）教費，屆時當即發出云。

清河製呢廠特派 王維新出國考察
現正趕辦護照 日內即可成行

【本報特訊】軍政部清河製呢廠廠長張乃恆，爲力求該廠製呢工程改進，及將來擴大組織起見，特派該廠工務課長王維新赴歐美各大紡織工廠考察，及見習新工程，業已呈得軍政部批准，現正趕辦出國護照，日內即可成行。王君係於民國十五年畢業於北平工業大學（即現在之北平大學工學院）紡織系，對於毛織工程素有研究。二年前即在該廠充工務課副職，後被提升爲工務課長。對於該廠製呢工程改進之處頗多，如現在市面上銷售之清河製呢廠之各種花紋呢，均出該氏一手計劃而成，此番出國，再事深造，將來對於吾國製呢前途，常放一異彩云。3

平市中小學 請求停止會考
私中代表請釋會考規程疑義

平市市私立中等學校校長於前日召開會議，當即決議市私立中小學校聯絡一致，向社會局請求暫行停止會考，並推郝士元、吳鑑等二人向社會局交涉。郝士元已於昨日上午十一時赴社會局，往訪中小學股主任樂永年，由樂氏親自接見，郝氏申述來意後，樂氏當即負責答復，略謂：關於平市舉行中小學畢業生會考事，業經社會局呈准教育部備案，現因平市極度緊張，中小學方面既擬請求停止會考，亦必須由各校具呈社會局，再由局方轉呈教育部核准云云。聞關於此項呈文，業由四中五中會同起草，日內即可呈局鑒核轉呈云。

◇會考規程疑義◇ 市私立中等學校代表郝士元吳鑑等二人，昨函社會局中小學畢業生會考委員會，請解釋會考疑義十七點如下：（一）四二制初中體育標準如何，（二）四二制初高中會考出題標準如何，（三）高中有爲大學預科改設者，其功課爲仍爲預科性質，是否另定會考標準，（例如中法大學附中）。（四）高中普通科有原爲文理分科者，如何補救通融，（如培華女中立案時，且已照准其缺理化或生物之一門）（五）會考出題可否援用浙江舊例，由各校將各科出題數百問，而由社會局中人擇用之。（六）四二制初中考生物學否，（七）四二制高中考二年功課，抑連初四者在內，亦考三年，（八）男女試場分開否，（九）本校與分校在東西城，如何辦理，（十）高初中數理化外史外地多有用英文課本者，會考出題，可否用中英合璧辦法。（十一）國文除作文外，還考國文法國文常識文字學文學概論否。（十二）作文改錯等門類分別出題，（十三）國文是否由出題委員出題，（十四）高中數學考算術初等代數否，（十五）高中數學出題是否分門平均出題，使各門題數相同，（十六）理化考理化實驗報告否，（十七）體育課程標準未按年齡體格高低重訂之，致年稚體弱體肥者，多不及格，如何補救之云云。

紙
孫洪芬昨在燕大講演

【特訊】昨日（十七日）上午十一時二十分，燕京大學全體師生，假該校大禮堂舉行第十四次全體師生大會。由該校代理校長陸志韋主席、到教職員學生七百餘人，首由全體合唱校歌，繼以西樂獨奏，次請中華文化教育基金保委會秘書孫洪芬演講，講題爲「紙」。略謂日本經濟侵略中國，共有四種貨物爲其大宗。第一爲棉織物，第二爲紙，第三爲糖，第四爲海貨。故紙爲日本侵略中國四大貨品之一。目下在中國的紙，可分爲兩大類，一類爲中國式的，一類爲西洋式的。中國每年自己出紙的總量價值，約計五千萬元左右，而西洋式的紙之輸入中國，反而一年比一年增多。據民國元年的海關報告，中國之入口紙價，約計五百萬元，民國六年，爲八百萬元，民國十一年爲一千八百萬元，民國十六年爲三千五百萬元，到民國二十年，乃增至六千五百萬元。在過去之二十年當中，已增至十倍以上。就中進口之紙，以新聞紙爲大宗，民國二十年的總計約自一千四百萬元至一千五百萬元。次爲油光紙約值一千一百萬元，再次則爲捲烟紙，每年輸入已達八百萬元之鉅。足見國人在紙烟上之消耗之大。至於牛皮紙，亦在五百萬元上下。

末由該校代理校務長高厚德及陸志韋兩氏，分別報告該校應付時局之方針。略云：邇來本校接到同學之函件甚多，對於應付目前時局之辦法，有所詢問。本校早在三月中旬，籌有妥善辦法，至必要時，由師生合組救濟會，負責辦理。現該會已成立多時，不至有何意外發生。教職員方面，絕無離校遠避之意。果同學當中，或以種種關係，非離校不可者，女生可遷向女部主任，男生可向各院院長商洽，自有妥當辦法。惟以目前形勢觀察，或將不至有何危險云。（鐵）（戊）3

蔣夢麟
日內出院

北大校長蔣夢麟前以割治盲腸炎，在協和醫院醫治多日，現傷口已好，定本星期內出院。據醫士云：倘須休養半個月以上，方能出外工作。記者昨晤蔣氏於協和醫院第三一○號病室，據談：鄙人患盲腸炎，經醫割治，靜養多日，傷口縫線，早經抽出，創口新肉，亦逐漸長平。據醫生談，大約再有半月，即可恢復健康。惟本人以時局緊張，校務亟待整理，決計於三四日後出院，北大重要圖書儀器等件，雜係奉令遷杭保存云云。

特別介紹欄

本欄廣告，簡要明顯，取費甚廉，收效極大。如承惠登，無任歡迎。

（一）來函須寫明刊登至少一個月（二）每條限五號字九十六個（三）刊費每月洋七元二角

君衡石膏模型製作部　華北總經理處（北平西單北大街）美大書屋　樣本函索即寄

水榭書畫大觀　訂於五月十四日至二十一日每日上午九時至下午六時在中山公園水榭陳列展覽歡迎參觀　慰勞前敵將士救濟傷兵難民書畫籌款會啟

于非厂治印　住西四迤西宮門口頭條卅八號　收件處琉璃廠各大南紙店

白里安　此書乃周久安得意之譯述，對組織國聯之必要與和平思想之所趨，一舉一動包括無遺，可作近代歐洲之秘史。全書廿餘萬言，由宣內人文書店出版，現減價六折實售一元二角云

再生　已出九期　總代售處神州國光社　分售處北平晨報及各大書店

馮玉祥治軍要電　一二兩編價各六角　長城血戰寫眞　圖百餘幅文十萬言價七角　六部口新平路十號東方社發行　東安西單建設代售

家庭女看護　本院有專門傳染病院各種　李百揆傳染病院　宣外達智橋　電南一八四九　如有欲用者請來接洽

◇介紹書報◇ 承贈刊物特此誌謝並爲介紹

名稱	期數	出版者	價目
獨立評論	五○號	北平獨立評論社	四分
塞魂	一卷四期	綏遠精一社	三分
新夢	四期	北平新夢雜誌社	六分
金陵大學校刊	九一，九二期	南京金陵大學	銅元二枚
學藝副刊	創刊號	全上	
密勒氏評論報	六卷一一號	上海密勒氏評論報社	四角
行健月刊	一一期	北平東北行健學會	
旁觀	一九期	南京旁觀旬刊社	五分
萬馬週報	創刊號	北平萬馬週刊社	二分

北平市政府布告

爲布告事，查本市考送中央陸軍軍官學校第十期入伍生一案，業經本府組織初試考試委員會負責辦理，茲定於五月十五日至二十四日爲報名日期，五月二十六日檢查體格，五月二十九日至三十一日舉行學科考試，凡籍隸北平市或在北平市留學之外籍學生高中畢業及本年暑假高中將屆畢業學生或與高中畢業程度相當志願投考本屆入伍生者，仰即前來本府考試委員會領取簡章，依照規定手續報名，經審查合格後通知與考，合行布告週知，此布。

欲買德國西門子電扇便宜請到　前門大街　華泰電機行　電話分局一六八八　二二八一

南開醫院　東四北大街船板胡同西口　電話東局三三五七

煙敵　戒烟　購藥自戒

六大特色：不痛苦　不打針　不昏迷　不吐瀉　日期短　戒費廉

不含毒質……不倚藥癮　隨吸隨戒……精神歡慰　逐日能減癮量之半……日期短促　每罐四元……能服四日

高氏夫婦　牙科醫院

本院長久在外洋研究世界最精美的滿口磁牙部咀嚼發音及衛生外觀等無出其右

日美政府考准官證行醫

美國西北大學牙科博士高中基

日本東洋女齒專醫學士高鳳南

治療新法鑲補義牙　拔牙拔根無絲毫痛苦

西單報子街東口內電西二三五九　早九時至十二時下午二時至五時

金城銀行儲蓄處

各種儲蓄存款，應有盡有，特種定期活期及通訊存款，尤稱便利，利息優厚，手續簡捷，詳章函索即寄。地址：西河沿。

茲爲貫徹本行穩健主義及保障存戶利益起見，營業獨立，會計公開，並增撥基金，對儲戶存款，負無限責任，特此通告。

中原煤鑛股份有限公司董事會 召集臨時股東大會通告

爲通告事照得呈奉行政院核准中福合營煤礦業原則，會經先後分函各股東察照各存案，旋奉院部電令催速進行，當經呈奉省府轉呈行政院核准，經由雙方協定合同草案二十六條，由省府轉呈行政院核定，茲由董監聯席會議第七次會議議決，定期本年六月五日在焦作召集臨時股東大會，予追認暨審議修改本會章程，除呈報分登公報外，希各股東屆期到會，會前五日報驗股票換取入場劵，會期前二十日停止過戶，不克到會者准委托到會股東代行股權，此告。

河北省教育廳考送軍官入伍生改期布告 第十三號

查本省保送軍官學校入伍生考試一案，業經布告在案，現因奉令覆試期限又經改定於六月上旬，本省初試自應提前，茲定於五月十日至廿日爲報名日期，五月廿二日檢查體格，五月廿五日至廿七日舉行考試，凡籍隸河北省高中或與高中程度相當學校畢業及本年暑假將屆畢業學生，均得報考，簡章函索即寄，此布。

上海韓奇逢大醫士 黑鷄白鳳丸

主治功效，或久患小不安眠，睡嗽痰喘，時從未生育，女第一聖藥，有立杆見

經血不調，趕前錯後，暈行腹痛，發燒心忙心跳、腰腿筋骨疼，產後腹內有塊病者，頭迷四肢無力者，胸膈膨悶，飲食少進，咳夜，多惡夢者，行經血色不正，或紫黑成塊，及淡紅者，氣虛虧血，愈時犯，如同邪病，因生氣或房事所傷，以致崩漏者，結婚數年婦，午後發燒者。凡患經血各症，服之，效力絕大，萬試萬靈、可謂，心跳或年久白帶，久不孕育，子宮塞冷，速服此藥，百發百中，影之功，以湯潑雪之效，購服一試，其效力便知。上海韓奇逢大醫士之黑鷄白鳳丸，行銷全國，遠近馳名，到處歡迎，有口皆碑，功效偉大，非一般普通婦科的藥所可比。黑鷄白鳳丸是上海韓奇逢大醫士用化學配製成。藥粒小而收效大，外掛糖衣，容易吞服。不像蜜丸子廠敗藥。故而特長也。烏鷄白鳳丸是普通的局方，家家藥局能配，黑鷄白鳳丸，是上海韓奇逢大醫士所發明，他人不得仿造，眞正的上海韓奇逢大醫士黑鷄白鳳丸，係長方黑匾盒，前面有黑鷄白鳳丸之商標，並韓奇逢藥房無限公司字樣，後面有韓奇逢之像。

價值特長　區別

購買黑鷄白鳳丸者萬分注意

是記準上海韓奇逢藥房牌價，無論託人代買或通函購買，要緊是萬無舛錯的。否則就

韓奇逢藥房無限公司　北平市南西單路西一五二號　電話西局五百八十三號

認明商標以防假冒

前北京內務部立案
前北京實業部註冊
國民政府全國註冊局註冊
中央衛生試驗所化驗
國民政府實業部註冊
國民政府內政部立案

江西百業凋敝 南昌人口陡增
但多半係無業災民 匪患未平凡百衰落

【上海通訊】全國旅行家皖人孫樂山，沿長江上溯，現已經皖贛而達武昌，茲孫君將沿途觀察所得情形，函告記者，茲錄其第一函如次：

贛省出產豐富，且名著全國者，有磁器、夏布、紙張、木材、紅茶各項，……

據省立教館之調查，南昌錢業原有三千人，最近失業者一千人，磁業三百餘戶，……

朱紹良談 治甘方針

【上海通訊】新任甘肅省政府主席朱紹良氏，前日由京飛滬，定於月內赴甘履新，記者昨往訪朱氏於其寓邸，詢以甘省之現狀及治甘之方針等各項問題，當承詳為答復如下：

甘肅近況 朱謂余未到過甘肅，故政治實情，與社會等，……

施政方針 人尚未到甘之前，所謂施政方針，……

開發西北 ……

西京遊記（二）
潼西公路用驛道路基 西安城垣有鐵鍊牢結

（三）漢家城闕之今昔 ……

長江日輪 企圖全部復航
北洋航權亦被日人攫盡 惟華南航務尚難發展

【上海通訊】日商在我國境內，侵奪內河航權，已歷有年所，但自九一八事件及一二八滬戰先後爆發後，日輪營業，一落千丈，日商各輪局停業者，比比皆是，茲已漸漸恢復，但仍未恢復原狀，目下日商正計劃恢復原有航務，並將增添航輪，茲採誌各情如次：

長江一帶 自上海至漢口之長江航線，……

華南航務 ……

獨佔北洋 北洋航務，因日商在北洋歷史有相當……

陵縣古物 送濟南保存

【濟南特約通訊】魯北陵縣，為漢代安德縣故郡，隋置德州，明後始改今名，故文風有二千餘年之歷史，蔚茂，古物甚多，月前在北門外乾明寺故址，發現宋代建築，掘獲石匣石碑銀佛銅鏡錢幣等古物，價值名貴，……

除癮病

戒煙 膠囊

金丹救苦

永德 葯房

淋濁除根

中原公司
平津三店聯合減價贈獎券
得獎號碼
（廿二年五月十五日在天津總店當衆抽獎）

等獎	得獎號碼
頭獎	№154411
二獎	098355
三獎	252482
四獎	022657
五獎	202065
六獎	224725
七獎	104631
八獎	009744
九獎	290338
十獎	006254
十一獎	083615
十二獎	039051
十三獎	219654
十四獎	204711
十五獎	265175
十六獎	154170
十七獎	260666
十八獎	138138
十九獎	010604
二十獎	090532
廿一獎	277186
廿二獎	269011
廿三獎	016321
廿四獎	151345
廿五獎	008458
廿六獎	185391
廿七獎	056261
廿八獎	035417
廿九獎	100505
三十獎	129930

其餘凡與頭獎號碼末尾411三字相同者各得禮劵洋一元

（注意）廣告上號碼如有錯誤以敝公司對號單為憑

三友實業社
大減價三十天

六一廠出品：長袖汗衫　短袖汗衫　長短汗褲　運動背心　跳舞背心

大犧牲 八折（祇售七天）

A, B. C, 內衣公司出品：西裝襯衫襯褲　短袖翻領運動衫　長袖翻領運動衫　西式衫聯褲

請看下面的特價犧牲品

兄弟籃球鞋 長統特價二元五角 短統特價一元七角

雙線游泳衣每件一元九角五分

羊毛游泳衣每件九元八角

平布西式襯衫每件一元五角五分

五尺雙毛浴巾每條二元

雙毛浴毯每條一元八角五分

三尺平布褥單每條七角八分

四尺平布褥單每條一元一角八分

不鳴則已 一鳴驚人

北平前外觀音寺街杭州綢店 久和隆綢莊 電話南局二一九八七

本號歷次減價，從不計較血本，故不減則已，一減驚人……諸君欲知此次之如何驚人，請看下列價目

◇雪白二四真絲杭紡 每尺六角四分
◇各色印度綢 每尺三角八分
◇新時印花印度綢 每尺五角八分

雪白加重杭紡 每疋廿六元

不怕洗的，漿印派力史印度綢，已大批到平，其餘夏季衣料，應有盡有，花色繁多，不及細載，如蒙惠顧，請速駕臨

做法特奇
世隆源綢緞大廉價露佈

各色真湖縐袍料 長一丈四 五元四角

各色雁翎縐旗袍料 長十尺 五元五

各色湖縐褲料 長六尺 一元六

前外施家胡同 電話南局九……號

精益 OPTOMETRISTS & OPTICIANS

青年學子須具健全之目力

人苟知識約百份之八十七從視覺所得而在求學時代最爲通要之閱書不久有頭痛，目疲，腦漲，或視遠不明等現之健學業進步必致遲鈍敝公司特請美國畢業眼光學家專驗業全目光有二十餘年之經驗早爲社會各界所稱許患目力不象各之青年請即駕臨敝公司驗目配鏡俾可解除困難而利學稱則進步也

中國精益眼鏡公司北平支店謹啓　前門外觀音寺西口路北

平安診療所

專門

花柳科　淋病　梅毒　產婦科

本所對于花柳一科現已發明最新療法如梅毒性下疳大似雞卵形者包能完全消滅而全愈諸淋確能數日內全愈並能永不再犯其他畢九腫大等症均能迅速治愈至于手術敏捷各界早已洞悉無庸繁言

注射特效藥每針一元　注射德國最新六零六或九一四每針收洋二元五角

對於婦女安胎產前產後各病症手到病除藥費低廉

地址　西長安街大六部口十二號　電話南局七零七

門診時間　上午九時起　下午六時止

德醫茅乃經謹啟

無效退洋　絕不失言

本國土產兒臘油膏子藥　紅雲黑露

甲治　乾濕牛皮癬上藥不疼惟我一家治癬保好二十年不犯　每盒壹元

乙治　面部各症及皮膚百症上藥三五日後至二星期完全脫淨　每盒一元加一元

北京前門外鮮魚口內路南張仲三中藥房　分號東安市場內雜技場張仲三中藥房

天津代售　福興公報房北大關　福昌報房東南角　天順報房東馬路　協成信報房北門外

函購郵二角

騾馬市大街平津廣告社代售

香港母親讚羨

嬰孩自已藥片

治愈其兒出牙疾病

小兒出牙疾病華醫向不十分鄭重言之但現亦知道際此時期不無危險而主謹慎是故有識之母氏均應免避那些所謂安眠藥品因其有損無益故也惟用嬰孩自已藥片其質純粹其味甘美其性和平其效如神例如香港上環大道西三十三號黃秀珍女士亦施用此片奏效衆中之一也黃女士書云「小兒生後八月因出牙性情暴燥飲食不思幸知嬰孩自已藥片善治此類疾病乃試投之果然服後煩燥頓減又服數次即復常態自是倆活肥壯可愛開嘗服用一向康強是皆貴藥片所賜也謝謝」嬰孩自已藥片係治療乳兒小兒腸胃出牙各症之專品各藥房均有出售或直向上海江西路四九一號韋廉士醫生藥局購備每瓶七角六瓶三元五角郵費免收

賞書券

附奉郵票二分請給兜安氏五彩繪圖健身篇（內有分函八段錦者）一冊寄至下列地址爲荷

姓名　地址　晨報

未服此片前之憔悴

兜安氏補神藥片

人之一生必有一時須服補約以還復康健者或在天氣不正之時或在操作過勞之時或在病愈之時或在胃口不開之時斯時以兜安氏補神藥片補之不難轉弱爲強延年益壽蓋此片爲補腦補血補胃之良葯而於神經衰弱者尤爲無上佳品

各埠藥房有出售

上海江西路四八九號兜安氏西藥公司

耳聾耳鳴耳底油

真正立止羊癇瘋

會寶堂

德國最新發明特效新藥

寇特淋濁丸

此丸係德國寇特博士最新所發明 Drcontinol 舉凡五淋白濁急性慢性疼痛難忍或黃或白多年不愈之症或藍色綠色極重之症也定價每瓶二元二角

祇須將此丸吞下兩粒一小時後立可止痛止淋尿即能清瓶准可斷根百試百驗醫藥界無不贊爲淋濁特效藥也

老牌胃特靈

此藥係德國最新出品性質和平專治男女肝胃不能飲食嘔吐酸水氣悶胸滿腹疼飲食不進心跳頭疼遍身串痛一服除根每瓶一元六角痛四肢抽搐各種胃症服此藥十五分鐘即可見效

生殖強體異靈丸

此丸純用科學方法精製生殖腺快用於男女之化精力不足滑精遺精陽痿早洩每瓶一元

外用化塊囊

此囊一切由經閉或血塊由大便小便而下不受痛苦不誤作事凡婦女病由此破血塊寒之化取下孕婦忌用

以上各藥外埠函購另加寄費

總發售處北平前門大街電車站西單商場路東口內大藥房電話西局三九一〇號

廣東張伯齡鷄血藤丸乃防止婦女病的救星併可擔保無早衰早老之憂其功效能使弱者轉強氣血元足青春長駐容顏嫩色不特經期保准且易於受孕雖多年不育者能安胎保產百試百驗凡因氣血兩虧月經不調氣鬱內傷新舊雜病及閨女積鬱善氣誦讀勞神頭目眩暈經水閉止諸般隱疾即服此丸不靈包退真女界中至寶也主治功用另有詳每盒二元一元總發行北平香廠濟世大藥房　天津大胡同路西廣東濟世大藥房

淋病起源及根治法

夫淋毒一症爲花柳界中之勁敵其病源乃由不潔之交媾淋病雙球菌之侵入故也如傳染後越一二日即覺尿道中有灼熱刺痛之感此時淋菌即發育滋長組織早即被其損壞同時尿道口有濃汁漾流出甚者紅腫倘物起時覺疼痛異常尿意頻數早晨時並有封口此乃急性淋病也此時若不早求醫治必成慢性淋疾往往演成頑固不愈俟後尿道後部被淋菌損壞害妻累子罪莫大焉本所有鑒於斯特有研究雖不敢云富有經驗確知此病利害經本所治療者無不藥到病除君若患急慢性淋症在他處所不能醫愈者本所施用最新療法確能掃清淋菌短期除根永絕後患實爲淋病之救星男女界患者盍來試之於西單老商場中街路南巴斯德花柳病診療所啓

初一　減價一半　十五

此膏家傳如醫家東手諸藥無效者速貼此膏無不應症亦愈△

乾坤固元膏

專治腎囊濕潮酒色過度腎虛滑精陽痿遺精難於子嗣不固每貼一元

調經回春膏

五勞七傷婦人產後氣血兩虧專治婦女血經不調赤白帶下左右各處痛面黃肌瘦不思飲食等症每貼五角

普救回春膏

痰喘手足麻木積聚痞塊專治男婦肚痛腰腿瘋氣筋骨疼痛每貼二角

張寅卿藥舖啟　北平和平門內西路

眞正老牌天然清補丸

○政府化驗　○海關註冊　○戒煙靈藥

此藥行銷多年戒者千萬人無毒不見效下原盒加寄費二角每盒性質和平每日服藥兩次食後照常吸煙作事不准小服一飲一盒元半打十元每盒五角

北平總經理處西單大街路北　天津法租界大阪戲院對門　世界大藥房及前門大街電車站

○戒煙靈藥

舊歷四月二十七八九日

專治心口疼肝胃病

茄楠香理氣丸

買一匣送一匣

原價每匣二元　加料二元　加料機四元

亞伯中藥社　北平西單刑部街二十九號

人面桃花相映紅

詩人有此佳句詠彼佳麗令人冥想其顏容猶可想見其俊秀世豈有不欲其肌膚如是光潔如是清爽者乎君如不幸膚有瑕疵則著名韋廉士醫生藥局療膚專品如意膏屢試屢驗可以治療凡因面疹紅瘰疔瘡或皮病而失其皮膚美者此膏均善治之功能止癢拔毒滅菌一切皮患無不靈驗家中常備此膏則割破跌損抓傷燙傷蟲咬等患亦有可靠之治療品矣甘肅西河縣南街何君汝玉來書云「鄙人嘗用如意膏揉治面上紅疹以及其他多種皮膚病症均見靈效而且氣味芬芳尤爲特色是誠家庭必備之要品也」各藥房均有出售或直向上海江西路四九一號韋廉士醫生藥局購備每盒七角六盒三元五角郵費不取

民國三年創立　國內首倡儲蓄

新華信託儲蓄銀行

儲蓄部

存款種類

定期存款　活期存款　存取兩便　存本付息　零存整付　整存零付

整存整付　儉約儲金　教育儲金　人壽儲金　公共儲金　禮券儲金

詳章函索即寄

行址北平廊房頭條

平綏鐵路客貨車開行時間表

（中華民國二十一年十月十八日實行）

站名	每日由正陽門開往包頭時間：三次特別快車	一次客車	十一次貨車	二十一次客貨車	三十一次客貨車	四十一次客貨車	每日由包頭開往正陽門時間：四次特別快車	二次客車	十二次客貨車	二十二次客貨車	三十二次客貨車	四十二次客貨車
正陽門	15.20						11.00					
豐台	15.50 / 16.00	11.00	6.00				10.28 / 10.13	16.29	21.06			
廣安門	—	11.17	6.20				—	16.15	20.51			
西直門	16.28 / 16.48	11.31 / 11.51	6.35 / 7.00				9.45 / 9.30	15.51 / 15.26	20.24 / 19.56			
清華園	—	12.04	7.15				—	5.16	19.46			
清河	—	12.18	7.31				—	15.00	19.30			
沙河	—	12.40	7.55				—	14.36	19.08			
昌平縣	—	13.02	8.35				—	14.14	18.47			
南口	18.07 / 18.17	13.22 / 13.35	8.53 / 9.03				8.16 / 8.06	13.54 / 13.34	18.24 / 17.54			
青龍橋	—	14.55	10.27				—	12.22	16.32			
康莊	20.26 / 20.36	15.37 / 15.47	11.09 / 11.37				6.04 / 5.54	11.33 / 11.18	15.38 / 15.05			
懷來	—	16.11	12.04				—	10.[illegible]6	14.43			
土木	—	—	12.40				—	—	14.09			
沙城	—	17.02	13.05				—	10.11	13.51			
新保安	22.01	17.24	13.32				4.33	9.51	13.23			
下花園	—	17.59	14.12				—	9.17	12.36			
辛莊子	—	—	14.38				—	—	11.56			
宣化縣	23.28	18.56	15.14				3.16	8.25	11.22			
沙嶺子	—	19.27	15.47				—	7.49	10.41			
甯遠	—	—	16.10				—	—	10.20			
張家口	.30 / .45	20.07 / 20.32	16.30	7.00			2.07 / 1.52	7.13 / 6.58	10.00	15.20		
孔家莊	—	—		7.36			—	—		14.48		
郭磊莊	—	—		8.10			—	—		14.15		
柴溝堡	—	22.09		8.46			—	5.29		13.44		
西灣堡	—	22.41		9.23			—	[illegible].55		13.11		
永嘉堡	—	—		10.02			—	—		12.35		
天鎮	—	.06		10.49			—	3.52		11.59		
羅文皂	—	—		11.21			—	—		11.17		
陽高縣	5.07	1.26		11.59			21.42	2.39		10.30		
王官人屯	—	—		12.34			—	—		9.34		
聚樂堡	—	—		13.10			—	—		9.01		
周士莊	—	—		13.37			—	—		8.34		
大同縣	7.01 / 7.21	3.23 / 3.38		14.08	10.00		19.49 / 19.34	[illegible] / .27		8.00	15.54	
孤山	—	—			10.32		—	—			15.29	
堡子灣	—	—			11.08		—	—			14.53	
豐鎮	8.50 / 9.00	5.04 / 5.14			11.34 / 11.[illegible]9		18.12 / 18.02	23.03 / 22.[illegible]8			14.25 / 14.09	
新安莊	—	—			12.17		—	—			13.44	
紅砂壩	—	—			13.07		—	—			13.07	
官村	—	—			13.38		—	—			12.43	
蘇集	—	—			14.03		—	—			13.17	
平地泉	11.04 / 11.19	7.18 / 7.33			14.28 / 1[illegible].53		16.03 / 15.48	20.44 / 20.29			11.48 / 11.18	
三岔口	—	—			15.27		—	—			10.54	
八蘇木	—	—			15.50		—	—			10.32	
十八台	—	—			16.13		—	—			10.12	
馬蓋圖	—	—			16.39		—	—			9.47	
卓資山	13.02 / 13.12	9.19 / 9.29			16.59 / 17.26		14.08 / 13.58	18.43 / 18.33			9.22 / 9.12	
福生莊	—	—			18.10		—	—			8.42	
三道營	—	10.19			18.38		—	17.44			8.10	
旗下營	—	10.49			19.09		—	17.21			7.43	
陶卜齊	—	11.17			19.39		—	16.[illegible]2			7.01	
白塔	—	—			20.06		—	—			6.30	
綏遠城	15.42 / 16.02	12.08 / 12.28			20.31	7.05	11.16 / 10.56	15.44 / 15.14			6.00	20.09
台閣牧	—	—				7.36	—	—				19.41
畢克齊	—	13.27				8.12	—	14.20				19.08
察素齊	—	—				8.36	—	—				18.18
陶思浩	—	14.2[illegible]				9.12	—	13.28				17.47
美岱召	—	15.03				9.49	—	12.51				17.10
薩拉齊縣	18.52	15.40				10.31	8.11	12.19				16.38
公積板	—	16.04				10.57	—	11.48				16.02
[illegible]口	—	—				11.25	—	—				15.30
包頭	19.58	16.50				11.47	7.00	11.00				15.00

體育界

遼寧華北預選會 六月初旬舉行

今日開始在東北大學報名

【本報特訊】遼寧參加華北預選第二次籌備委員大會，於昨日午后四時假彰儀門大街東北大學會議廳舉行，計出席者憲兵司令邵文凱，平津衛戍司令王樹常，公安局長鮑毓麟，東大秘書長王週波，金玉宣，王化一，梅偉光，彭濟羣，劉長春，姜雲龍，林耀山，高樹岩，劉化坤，周國良，等十餘人。公推王廻波主席，紀錄林耀山，如儀開會，旋即決定預選十二項要案：（一）公推萬福麟爲本會名譽委員長。（二）公推王樹常爲委員長。（三）致函遼寧省政府駐平辦事處，轉青島市第十七屆華北運動會籌備委員會，索取報名單，及一切簡章報名須知等。（四）本會捐欵，印製捐冊，由萬福麟，及正副委員長，及普通委員，各寄去一份，並附說明，以了解眞像。其有特殊地位者之委員，示以捐欵數目，另有詳單。（五）修理預選場所，（東北大學運動場）經費最大預算不得超過一百元。（六）報名日期由本月十八日起，至預選前兩日截止。（七）預選日期：（一）球類定本月二十八日預選。（二）田徑賽定六月四日起試選。（八）預選地點：田徑賽與球類均在彰儀門內東北大學運動場舉行。（九）預選項目：【球類】男子高級排球隊，男子高級網球隊，男子中級排球隊，女子排球隊。【田徑】男子高級，並加全能運動。女子部田徑賽。（十）報名地點：彰儀門大街東北大學體育部。（十一）報名時間：上午八時至十一時，下午一時至三時。（十二）個人報名資格：個人參加資格，以九一八事變後來平之遼寧省人，並得有本會二委員之證明，方准報名，費用一概免繳。（彬）（戊）5

魯國術考試漸近決賽

韓贈汽水千瓶

【濟南特約通信】本省國術考試，十六日爲大會之第三日，各科初賽或複賽，淘汰選拔，必須第五日上午，始行決賽，故各科比賽，步步精彩。十六日天熱無風，天空時有片雲往返，參觀台上雖在烈日之下，仍告滿員，軍隊及學校團體參觀者甚多，而回敎中人扶老携幼往觀者尤絡繹於道，蓋本市參加考試者，穆罕默德敎徒，居其大部分也。

十六早八時開幕，先爲來賓表演，老英雄鄧寰瀛及其十齡弟子楊光漢，各演春秋刀一趟。又有本市第一分社董事顧瑞年，（七十二歲）表演齊得剣，顧身不甚高，銀鬚垂於胸前，兩目烱烱有光，表演時穿灰布大褂，歷五六分鐘，全塲鼓掌喝采，推爲前輩。省府主席韓復渠，絕早即到塲參觀，見此數人表演，極爲欣喜，嘗詢國術館長寶來庚，昨日比試傷人否，答以無。韓謂如此最好。又詢寶云，我看鄧老先生甚好，想送點東西，寶答以會上預備贈鄧銀盾一座，而留紀念。韓又云，天太熱，場中應試員與裁判太爲辛苦，我送汽水一千瓶來，分配大家云云。寶唯唯，移時韓始去。餓傾汽水送到，分配各組痛飲。開拳脚，牽角，長兵，短兵，各科前三名，除大會獎品及各方贈送獎品外，韓本人另有獎品，各第一名獎寶劍，第二名獎銀盾，第三名獎寶刀，取「寶劍贈與烈士」之意。本日教育廳長何思源，財政廳長王向榮，省委張葦村，省府秘書長張紹堂，省黨部委員李文齋，工務局長張鴻文等，亦均往參觀。此次到場應試者，各方人士俱有，又有秦安王肖雲者，年六十餘，有神槍之號，用鐵杆槍，所向無敵，今亦報名應考長兵，但場中限制，長兵比賽以長杆上端包棉花作假槍，不得用眞器械，以防危險，王則非用自己鐵杆眞槍不可，故十四五兩日未上場比試，大約在第五日下午加入來賓表演。又有滄州李書文者，亦以神槍名震大江南北，聞濟南有國術考試，亦到濟參觀。十五日曾往訪國術館長寶來庚，據寶對記者談，神槍李，各省知名，用軟杆槍，與泰安王宵雲異，李功夫最精妙，能在玻璃窗上槍刺蒼蠅，而窗上玻璃無損。現在年老，性又嗜杯中物，醉後每煩燥，今來濟參加，大爲不易，快其到場時，即請其表演，北初到濟時，寓國民大旅社，旋又還出，不知何往。又大會場中各裁判員多國術名家，如安徽馬誠志，河南劉丕顯，青島高鳳嶺，山西賈蘊高，及濟南林纖維等。十六日神槍李咸表驚喜，有人主張，即請兩神槍手一較高低、尙未知能否實現也。大會因各科比賽太多，除比試台之外，又在場南劃新場，十六早牽角複賽，裁判劉丕顯，賈蘊高。第一組爲昨日敗者複賽，得勝者仍得參加比賽。結果，胡鳳奎，楊春志，盧茂盛，周宗成等勝。第二組，爲昨日勝者複賽，結果，周子和，李傳英，張登奎，崔鳳岐，楊春嶺等勝。十五日長兵初試，勝者複賽，（得勝者仍得參加比賽）。仍在南場舉行，結果李崑山，馬義鳴，趙衍慶，馬鴻志等勝。長兵表演完畢後，鼎舉行短兵複賽，結果路茂金，李儒珍，張連舉，王子章，張鴻耀，林秉禮等勝。下午開始後，先舉行拳脚複試，（敗者與敗者賽，得勝者仍得參加比賽。）結果王玉苗，得吳金郭行嵐，杜福華，得與業等勝，拳脚複賽完了，繼續短兵複賽，（仍敗者與敗者賽。）結果胡煥彬，韓維棟，郭行嵐，楊資正等勝。短兵之後，拳脚二次比賽，結果楊鳳之，宋盛齋，金增榮等勝。已七時，十六日準脚預賽後，以分組比賽，宣告散會，時定會期五日，遂熱鬧異常，將賽台南方空地，另割出一場，兩場同時比賽，以省時間云。（十六日約）5

網球練習機

捷人羅士杰發明 予初習者便利

【捷京布拉格通訊】捷人羅士杰，最近發明一所「網球練習機」，據稱，有此機後，練習拍球者可不再需用「麥嘉」（Marker）（即陪伴拍球之人），更不必需整個之球塲，及拾球童子，該機有半圓式牆一，拍出之球，均可由各角度躍回，網則畫於相當之高度，其塲之對面則畫於牆之上端，如佈景畫然，茲開該機已呈捷政府專利，不日即可問世，誠爲運動界可貴之發明也。5

運動場建築法（六）

弓濬

（C）看台職員席記分板等：

（1）看台，球塲四週有裝設參觀席者，以便於多數人參觀，即所謂看台，看台之高低層次，因經濟情形，及當地之體育情形，各自不同，然看台距球塲之遠近，最好應離開十呎以上，庶不致有碍於球戲之進行。

（2）職員席，計時記分各職員席，應設於看台內面，球塲外面，但亦以不得碍球戲之進行爲限。此等專席，蓋係臨時設置，故不詳贅。

（3）記分板，應裝設於球塲之一面，高出人頭之上，使觀衆視線，全無隔碍，有用小牌懸掛者，有用牌子插入匣中者，前者較爲方便，但不能耐風雨，後者用時略費手續，但不怕風雨，故較妥善。

（D）球塲之保護法：

既成完美之球塲，當存愛護之心理，故保護得當，能利用垂久，塲地係地板舖地者，應力求潔淨，不宜久驟風雨，塲地係用土舖地者，應防其特別乾燥，致受風吹之殘，失去平滑表面，故遇天氣特別乾燥時，應在塲中灑少許之水，既能保護塲地之完美，又能避免土沙飛起，致有礙於運動者之衛生，更應防其特別潮溼，蓋土受潮溼，則易鬆弛，鬆弛則不能保持其原有堅滑之表面，故當天雨後，應暫禁止使用，另將其表面礫之，恢復原來之硬度後，再使用。再塲內不可存留瓦礫，或持提棒，或穿硬底鞋入塲，以防害塲地平滑之表面，其餘臨時見景生情之保護，當隨時注意之，此不多贅。

（二）排球塲之建築法

排球（Volley Ball）遊戲，由中國之南部，漸漸傳入北方，現今已普及全國各省，爲一般士女所共好，漸近來社會人士對於排球之興趣，亦日加熱烈。今僅就個人所知，將排球塲普通之建築法，分述於下：值此明媚之春光，作少許之貢獻。

排球遊戲，多在室外舉行，但亦有在室內舉行者，然以屋頂光綫等之限制，終不如在室外爲佳，故今只述室外排球塲之建築法。5

記者勝師大隊

結果三比一

【本報特訊】師大文學院女子排球隊，爲觀摩球技起見，特約妥記者大嘉名前，昨日下午五時在師大文學院排球場作首次練習，屆時往觀者頗爲踴躍。裁判謝和顏，發令兩軍交手，戰四局，來似和氣的，結果三比一，記者是巧獲勝利。（彬）（乙）5

東華臨別賽 擊敗英兵

結果二比一

【上海通信】東華足球隊，出國遠征在即，爲試戰起見，特於十四日下午三時約英海陸軍聯隊，作練習賽於中華棒球塲，十四日驕陽逼人，已露出其炎夏之猙獰面目，四座觀衆，在悶熱之中，可得四千餘人，合而計之天氣下，莫不額汗涔涔而若，塲中健兒，更汗出如瀋，遂楚不堪，致雙方表演，遂見減退。結果東華略試小技，以二對一獲勝，裁判員爲李思廉。5

送一萬瓶

廣東歐家全心牌

濟世水

夏令聖藥

此水能救一切危急重症，無論男女老幼均宜。主治時疫霍亂痧氣抽筋絞腸肚痛水瀉[illegible]

一萬瓶

價目 每瓶一角 每打一元 外埠函購另加郵費

北洋廣告公司廣藥部

天津分此 開設北平前門外觀音寺街電話南局二五七四號

有意想不到之神效，敷用一次，保一月至二月不癢，若去根，可連敷四五次，能使皮膚恢復有健狀

狐牌

腳氣藥膏

每盒五角 不效退洋

北平西單新商場東首路南 德田實業社 售品處啓

代售處 前外大街正陽，天寶，觀音寺，中華，青雲閣，北京勸業場，東四三條鼎記，西單西四北大街，德美，南洋，魚胡同，亞細亞各大藥房，西單闢才胡同姚子揚廣告社

奉送

白濁白帶救星

來蘇草

專治男子五淋白濁，女子赤白帶下，無論久患新起，切莫亂投藥，祇須將此草代茶沖飲，輕者二服，重者四服，無不除根。本國種植，以來遠近患者爭相索購，每服大洋七角

總售處 北平東安市場 和記藥房 天津東北角國貨商場德峯藥社 正街南頭路東

上海春暉藥草植園物啓

伯達醫院 遷移

診治科目 花柳泌尿器科 內外婦嬰各科 特備

根療梅毒淋濁痔瘡諸症

每日門診 上午九時至下午六時 星期日上午照常診治

新法接種牛痘預防天花 愛古雷電等名貴珍品

西單北大街缸瓦市電車站南路西新建院址 六零六九一四紐邁撒

北平 西鶴年堂 參茸國藥莊

專售 丸散膏丹 精潔飲片 參茸阿膠 露水藥酒

總號 宣外菜市口路北電話南局六五二

分號 東安市場正門內路南電東一零八三

醫學史上之新紀元

慢性淋症從前視難爲治，二十年來德國花柳病專家殫精極研，放棄從前習用之藥不用，而發明痼淋悉滅，於是不論新舊白濁及其併發症無不應手奏效，遂開醫學史上之新紀元，爲可以不紀乎？其種種優點請索閱詳細仿單

上海禮和洋行

本埠外埠各大藥房均有出售

北平崇內大街路東

耳底 耳鳴 聾丸

眞正淋濁一盒藥

第一羊癇瘋藥

包療癧鼠瘡

光陸電影院

今天三場 三點 五點三十 九點

星期六演

雷轟動世界 電望眼欲穿 華驚險新奇 出猛獸殘殺 品獸片之王

無一尺非實地攝製 無一幕不汗淋心驚

龍虎鬥

巨蟒力搏猛虎，天震地撼 猛虎力戰黑豹，心驚肝裂 大豹力鬥巨鱷，耳駭目眩 鱷魚力敵大蟒，江翻海倒 野牛力抗斑虎，毛指髮目 大虎力侮蟒像，口噤呆立

派拉蒙新摩登綺麗堂皇偉大奇異香艷浪漫罕見僅有珍貴出品

時代摩登女郎 卡洛璐珀 洗心記男主角 莫利斯 最近合作

春夢影（執照演字三一〇號）

裸露宇宙覆載下少男少女的心 顯示金錢社會中虛榮誘惑的罪

卡洛璐珀的作風已成爲銀幕摩登女性的典型，在本片飾一個拜金主義的少女，風流放誕，逾閑蕩檢，幸在千鈞一髮之際懸崖勒馬，有情人終成眷屬。莫利斯具表演的沉着剛毅，飾一個奮鬥性的少年，從綺羅場中挽回他的墮落愛人，在罪惡環境裡打出一條生路

本片中有時裝展覽海濱夜浴繁華美麗五光十色 加入衆香國裡如登羣玉山頭香艷綺麗無以復加

醉生夢死太虛情幻 朝秦暮楚春夢婆娑

眞正馬寶 立愈瘋狂驚悸

經人說勸一概不聽，此症皆因鬱悶不舒，急氣交加，思慮不隨，事欲相違，文人用腦過度，心神恍惚，環境失意，顚狂時初起不省人事，並無定時，各種昏迷，精神恍惚驚悸瘋症，服之立愈，函購不加寄費，和外南新華街南頭路西會賢堂

藥王誕辰之期

贈送三天

專治腰疼寒腿

祖傳萬靈筋骨膏

秘製張氏追風丸

陽曆五月廿三 每年只此四月廿七八九

寶善堂張

萬靈筋骨膏 內服張氏追風丸

凡患腰腿疼痛筋骨抽痛四肢麻木，每因受寒氣之急，氣腎虧所致者[illegible]

購買多少外送多少

本堂開設北平東單牌樓北布胡同四十六號

不吃藥

[illegible] 北平[illegible]大石作十七號 國民精神養成會

鳴謝趙衣谷先生祝由科

鄙患腿疾已久不良於行，荷蒙趙先生施以靈術[illegible]

保腎補精 四月廿八 藥王聖誕 調經養血

如遇風雨次日照減價日期按瓶計算

禮堂民秘製

龜齡集

減價一半

機會難逢幸勿錯過 外埠函購加郵費二角

經濟界

二千萬愛國庫券 正式券票現已印就 日內即在滬津交易

【上海通訊】財長宋子文，前以國難日亟，外侮頻仍，爲調劑金融禦侮起見，曾呈准行政院，發行民國二十二年愛國庫券二千萬元，將華北印花稅收入作爲担保基金，當由宋氏將該項預約券，向銀行界抵押現款一千萬元，茲悉該項正式券票，業已全部印就，日內即在上海天津兩處證券交易所開始交易云。

本年春季 上海運美貨物統計 共值金一百八十八萬餘元

【上海通信】據國際貿易局發表，滬美國總領事署報告，今年首季三個月間，上海運往美國之貨物，共金值元一八八〇，八五四元，去年同時期內爲二，〇〇〇，九三三金元，其中獸類及獸之出產物一項，值一二，一六六元。尤以猪腸爲最多，值五，七八八元，皮毛一類，共值一，〇六八八四八元，去年同時爲一，一三七，一四〇元。黃狠皮最多，值三六七，八六三元，蔬菜飲食物一類，值六三，二七二元，去年同時爲六三，六四六元。茶葉值五五，一五二元，不能食之植物，除木料細絲之外，值一〇九，二五〇元，去年同時僅值四，〇三三元。芝蘇值一〇四，一〇八元。紡織品五八三，五九四元。最大者爲夏布一項，一三六，三四七元，木料運去最少一，二〇二元，尚不及去年之三，五二九元，非金類之礦物，爲一九，一六四元，去年同時爲三〇，一九九元，金類及其製造之物件，值一三，五二〇元，去年一一，二二五元，機器化學物雜貨等爲數均屬無幾云。

金融消息

標金返跌 每條落十一元七

【上海十七日下午六時零九分本報專電】標金早開爲九百七十六元五，最高九百八十二元五，最低九百七十四元八，收盤爲九百七十六元八，結果較前日，計每條又回跌十一元七角。

銀價 英縮美長

【倫敦十六日電】倫敦大條銀行市，結果較前日，近遠期均復縮十六分之一便士，近期爲十八便士又十六分之三，遠期爲十八便士又四分之一。

【紐約十六日電】紐約現銀塊行市，結果較前日，每盎斯回長有四分之一美金分，計每盎斯合美金三角二分又八分之三。

國家統制國際貿易（十一）

王世鼐

現統制制度不僅本國人民須一體遵行，即任何外國人民，凡與中國有通商關係者，亦皆以遵守中國政府所公布之統制法及辦法爲前提，不特無岐異待遇之可言，尤無厚此薄彼之用意，任何國家，有何嘗議或反對之根據，更查民國十九年後中外新訂各約，對於國民生計，均有特殊規定，如中波友好通商航海條約第十一條第一項曰：「兩締約國，約定關於關稅及其關係事項，完全以各本國國內法規定之。」又第十一條第二項曰：「關於國防，民食，公安，衛生，獸疫等，文化古物，國家專賣事，兩國政府得自定進出口及通過禁令或限制。」中捷友好條約第十三條曰：「兩締約國領土內本國所產未製或已製之貨物，運輸進出口時，兩國政府不得設立不適用於任何第三國輸入或向任何第三國輸出之同樣貨物之禁令及限制。」又但書曰：「但關於國防，民食，公安，文化，古物，國家專賣，人類家畜，及植物，衛生，保護國民經濟，及維持善良風俗等事，兩國政府得隨時自定進口之禁令及限制。」故就殘餘之不平等條約言，只要無岐異待遇，即何從藉口反對。就新訂各條約言，已有積極規定，政府更可充分行使此種主權，至外人藉領事裁判權爲護符，一點，不遵法令，吾人則政府無從制裁，如外人不遵法令應明瞭如無通過各口岸及海關，在先即無通過各口岸及海關之可能，縱有領事裁判權，已無掩護之機會也。

見

根本言之，外交上是「可」與「否」問題，决非枝節的阻撓，所可奏效也。抑各國歷年所頒布與國際貿易有關之法令，始則外人每藉口反對，終則莫不遵從。如商標登記，洋商於民國十年時着手創辦，洋商羣起反對，其時政府堅決施行，不行登記，即無從取得法律上之保護，結果洋商紛至沓來，請求登記。又如商品檢驗初辦時，洋商亦多懷疑，泊見國外一律辦法，制度完善，手續公允，亦莫不依章遵行。近如領事證制度，在近日外交上不能不認爲一重大事件，而各國均無間言，雖旅滬日商倡言反對，究無結果。上舉三例，只要辦理妥善，處置洽當，縱有異議於先，亦不難刃解於後，且統制制度，原以中外貿易爲宗旨，如輸出增加，則中國對於進口貨之購買力，亦必因之而強，此與中外雙方有益之事，必爲友邦有識者所共諒也。

國際經濟界（R）在目前情勢中，應否有此空前改革。中國目前內憂外患，相迫而來，在此時機，似以暫持冷靜態度，沉機觀變爲宜，如有非常更革，是否適當。

我

國頻年多故，建設事業，進展極緩，皆由自餒心理所誤，顧忌既多，動定失當，遂致日日言建設而一無建設，日日待時機而斷送時機。社會上之經濟組織，因爲一整個的有機體，理宜通盤籌劃，分程並進，以計全功。惟百廢俱舉，萬態更新，豈咄嗟可致，無已，惟有先就能力之所及，與夫時勢之急切，作一步便算一步。中國目前情勢，內憂外患，已達極點，再設因循下去，將永無自拔之時，故愈當艱險困苦之時，愈宜以堅貞不撓之精神，應付之。愈當民窮財盡之時，愈宜以非常政策救濟之。蘇俄當一九二七年草擬五年計劃時，國內秩序，既未安定，外與論，尤少同情，然卒能以百折不回之氣概，以戰勝環境之支配。吾國丁茲窘境，設不當機立斷，噬臍之悔，豈待旋踵。

足金每兩落五角

昨日（十七日）平市足金行市，略形疲軟，計最初開爲每公砝秤一兩，合銀元一百元零二角，旋又逐漸低落，最低價曾跌至九十九元五角，嗣又復轉堅俏，最高價曾漲至一百元零零三角，至最後又稍落爲一百元正，結果較前日，計每兩倘稍回跌五角。

海關金單位續長

較前又俏起一元五角三

昨日（十七日）平市海關公布，每海關金單位一百個，等於銀元標準一百九十六元正，結果較前日，計又續長有一元五角三分。

平滬外匯行市

【上海十七日電】上海國際匯兌行市，結果較前日，計英長四分之一便士，美漲一角二分五美金，日漲一元五角日金，茲將昨日行市列後：

倫敦每華幣一元，合（先令）一先令二便士又二分之一。

紐約每華幣一元，合（美金）二十三元又八分之五。

東京每華幣百元，合（日金）九十八元二分之一。

昨日（十七日）平市國外匯兌行市，結果較前日，計英長四分之一便士，法漲七生丁，美跌三分三，日縮半分華幣，茲將昨日行市列後：

英匯每華幣一元，合（先令）一先令三便士又十六分之九。

法匯每華幣一元，合（佛郎）五佛郎十七生丁。

美匯每美金一元，合（華幣）四元一角九分九四。

日匯每日金一元，合（華幣）一元〇〇五厘。

九六略形回疲 收盤跌十五元 全市銷三萬五

昨日北平證券交易所前場仍僅開出現貨九六公債一種，交易又轉淸淡，全場僅成交二萬五千。而價格趨勢，計開盤亦即跌至四元四角五分，至收盤又稍回漲至四元四角七分五，結果較前日，計每萬亦稍回落十七元五角。

後場市況，仍祇開出現貨九六公債一種，交易愈形寥落，全場僅成交一萬。惟價格趨勢，則因滬市第二頭盤來電，各債已漸穩定，而電收盤又遲延未到，平市九六市氣亦益少活動，價尚微見好起。全場僅開出一盤，計至四元五角稍回，結果較前場，計每萬尚稍回起二元五角。

滬債市先疲後俏

【上海十七日專電】

下午第二市收盤

債別	五月（每萬）	六月（每萬）
關稅	未開	未開
編遣	三二·四〇	三一·六〇
裁兵	五三·四〇	五三·五〇
關鹽	四二·五〇	四一·五〇
善後	四二·〇〇	四一·三〇
二〇捲烟	四〇·三〇	三九·九〇
二〇關稅	四〇·二〇	三九·六〇
統稅	四一·四〇	四〇·九〇
鹽稅	四二·九〇	四二·三〇
六鹽	四〇·八〇	三九·六〇

各債較前漲落比較

債別	五月（每萬）	六月（每萬）
關稅	未開	未開
編遣	漲一〇元	漲一〇元
裁兵	跌二〇元	無變動
關鹽	漲一〇元	無變動
善後	跌二〇元	漲〇元
二〇捲烟	漲二〇元	漲二〇元
二〇關稅	漲二五元	漲二〇元
統稅	漲二〇元	漲四〇元
鹽稅	漲四〇元	漲五〇元
六鹽	漲二〇元	漲〇元
九六	前未開	未開

錢盤現漲票跌

昨日（十七日）津市交易情況，愈形興旺，全市成交約有一百四十餘泡（每泡合七十二元），價格互有漲落，結果較前日，計現銅元倘賠回起一錢，銅元票則因河北銀錢局，昨又減低掛牌三錢，爲一分牛折七錢，故市面因亦隨之而下落，破舊票亦即跌落三錢，牛新票又忽跌有四錢。整票亦畧跌二錢，茲將昨日行市列後（一）現銅元，收盤爲一分牛折三錢，每洋一元，合四十八吊〇一十文。（二）破舊票，收盤爲一分牛折七錢，每洋一元，合四十七吊六百五十文。（三）牛新票，收盤爲一分牛折九錢，每洋一元，合四十七吊四百七十文。（四）整新票，開盤爲一分牛折一兩二錢，每洋一元，合四十七吊二百文。

科發痧藥水

西長安街 京師醫院 特別啓事

專門 柳花科 統治 婦產科 內外眼兒各科

本院院長陳錫爵博士前赴德國柏林大學奧國維也納大學研究花柳科提京勃拉哈大學瑞士伯爾尼大學研究婦產科現巳返院照常應診所有現代最新療法新式設備應有盡有至於手術敏捷奏效迅速各界早巳洞悉無庸贅言女醫師王桂雲專理產科婦人科接生另有詳章

門診上午八至十二下午二至六時星期上午照常

出診須先預約電話南局二〇二六

電氣治療時間祗在下午

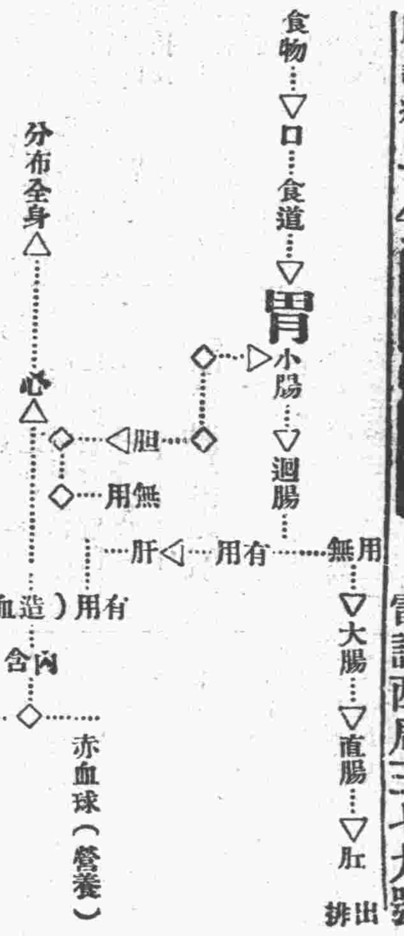

上表是人體營養的一個程序，有這種程序人纔得以生活得以免除一切疾病。再請就上表看一看，胃是佔多重要一個地位呢？直接影響於各部，間接影響於全身，於生命！注意呀！所以胃部發生了障礙，胃寒，胃病，是食不消化，吐酸，嘔吐，作噎等等，都是很不可忽略的，因爲慢不經心，便留下最大的病因！收拾險惡的胃症狀！

活胃散 旅行家居常備聖藥

日快散九一店各藥房均有代售 益人類無限 救若了福星！

出品者 北平中亞製藥社 前門外煤市街 電南五〇三五

價目大筒五角 小筒二角五分 調理以上症狀，奏效立馬可待

世界獨門技術 美容醫院 統治皮膚諸病

專治雀斑黑臉汚子瘊子

美容素

最合美容學理之雪花膏

原料全是最合皮膚衛生的貴品毫無有害成分含有遮防太陽紫外線（一切皮膚色素之來源）之新發明特效藥故準能預防曬黑曬紅及斑點含有漂白色素特效藥故已沈着的色素亦可漸去有細皮作用故能漸取皺紋縮小毛孔不合脂肪但潤皮作用高出於普通出品並好施粉

闕才胡同半壁街一號 電話西局三七九號

今天兩場 中央電影院 三點，八點半

萬古流芳導演 尼卜羅 精心導演

YOUNG DONOVANSKIO

影界雄獅 狄克斯 合演 影界神童 賈克柯柏

感泣天人 非常深刻 性靈作品

劇力強到無法形容 價值大到無其倫比 情節好到無以復加 表演妙到無可匹敵

義盜

▲氣勢之雄不讓「壯志千秋」
▲感人之深勝過「舐犢情深」

（執照電字一二五）

錯過此片 懊悔一生

是惡魁，桀驁兇殘：是英雄，行俠仗義：是聖賢，知過能改。不屈於法律，不屈於武力，猶爲人類最高的愛所征服，小天使降到人間，使他得到靈魂，使他得到新生

真光電影場

今天（星期四）兩場 日場三點 夜場九點

福克斯公司首次到平最新名片

大明星 阿道夫曼珠 得意之作

兩大女星配演 波珊兒 菊痕瑪西

戀愛之道

Bachelor's Affairs （執照演字四七五號）

情節出人意表 趣事不絕如縷 艷膩令人羨煞 表演詼諧絕頂

一對姊妹花，一個是物質的崇拜者，一個是精神的追求者，究竟是誰得到[illegible]宿？

婚姻是自然的結合，不能強人所難，齊大非偶，終竟無好結果。本片以滑稽的手腕，發揮婚姻問題之眞諦，情文並茂，趣艷雙絕。可憐紅顏白髮，一樹梨花壓海棠，難辜負大好青春，且去別尋歡樂。嬌妻琵琶別抱，却能處之泰然，從此收斂起意馬心猿，不再作非非之想。

不日開演 眞光

明星影片公司出版最新特製無聲鉅片

女性的吶喊

有中心的意識 有深刻的暴露 有明快的分析 有正確的指示

今天三場 平安電影院 TALKIE 日場三點及五點半 夜場九點

第一國家公司絕頂名貴出品

血戰 兩軍對壘 砲火連天
悲壯 衝鋒陷陣 萬里長征
麗景 峭壁懸崖 海濱春色
凄涼 情場割愛 戰場捐軀

「鐵血主義」主角 小飛來伯 傑作

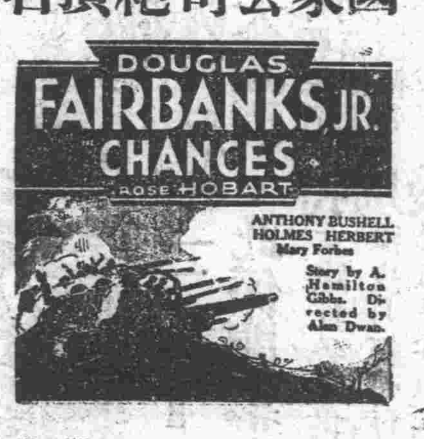

戰地之愛

執照演字五五四號

與「鐵血主義」「蒙地卡羅一美人」鼎足而三之陸戰巨片

▲血肉相搏 發揚革命精神
▲彈雨鎗林 表現鐵血氣概
▲婉轉纏綿 蘊蓄兒女之私
▲溫馨雄偉 交織幽壯情緒

九大本中有五大本血戰

▲哥哥是仇人，弟弟是情敵，馳騁角鹿，從情場戰演到沙場戰！

第五〇七號目錄

蘇俄的婦女與兒童　晉武譯
空想家　朱金霞譯
說韋勃的遊俄論文　冰森

蘇俄的婦女與兒童（一）

晉武譯

在其他各國內，關於蘇俄生活之陳述是異常紛歧的，而尤以關於家庭制度方面者爲尤甚。我們或許可以說，除「蘇俄的家庭」一題而外，沒有一個題目更會如此難於着筆；在這個題目下，欲涵括考察所得的各方面，如或涵括蘇聯全部領域，而作成一個正確的或一個能夠令人深信不疑的記錄，那簡直是一件異常困難的事情。現在我們姑且利用一些與此問題有關的零碎材料，作一番最近實的探討，以便求得一個一般的結論。

首先我們必須認清，革命所促成的蘇俄婦女以及兒童和青年的地位之改變之性質和意義。於此，似乎十分奇異，我們可以全然省略關於婦女和兒童中階級區分之叙述，而這種區分在西歐和美洲却是極爲人們所熟悉的。小部分貴介婦人以及小貴族，高級官吏，大地主，和富庶的履員，這類人們的妻子和小姐，實際上在俄國社會中俱已絕跡了。有很少數是在革命初起的數月內因農民暴動而被害；又有較多的少數是在兩年內戰期間因軍隊之殘暴而喪生——就後者而論，那些假美，日，英，法，提克諸國分遺隊以還雄的「白色」軍隊至少是應該比較蘇維挨政府多負一些責任的。此外大多數中上階級的婦女則巳在過去十五年內自然死掉了。至若流亡異國的中上階級和他們的家族現時不斷加入英，美，法，意，奧，波，羅馬尼亞，和希臘的國籍，而與蘇俄斷絕關係；故目前只有極其微小的一部分尙在蘇聯境內生存着，然即此爲數區區的殘餘也都無聲無臭地流入無產階級羣衆之中了。

由於風範大方，態度嫺雅，且復有閒的中上各階級婦女之絕跡，俄國究竟受到若何的損失，那是難於估測的。不過在舊日，受過敎育而又從事專門工作的婦女（如醫士，科學家，敎師，著作家，音樂家，舞女，或演員」爲數確屬很小；革命之後，這流婦女們，其未隨從富有階級亡命國外者，大都贊同新政權，且當下即在此新政權之下找到了她們的立足處，而繼續起他們自己的業務。

我們必須注意的事實乃是：上述那些少數婦女們既沒有一個是農民，漁夫，獵戶，或獨立手工業者的辛苦勞作的妻女或寡婦，也沒有一個是高等家庭內的僕婦或工場內的女工；反之，這些辛苦勞作的女性實是大部分前俄國的成年婦女，其數目至少要佔全體成年婦女的十分之九。關於這些辛苦勞作的婦女們的家庭生活之實況，我們幾乎是毫無所知的；不過戰前俄國文學却也提示出了一些模糊的影像。她們之中的大多數都是一字不識的，迷信的，完全服屬于她們的丈夫或父親的。

居處之不良在現時依然是蘇俄最大的弱點，然而這正是一件無可如何的事。因爲在沙皇時代，全體人民的十分之九的家庭都與西歐城市中最下等的貧民窟一樣，一般地俱是不合衞生，人口擁擠，且復汚穢不堪的。與中世紀的歐洲一樣，農民的數目不斷地因疾病，因近似過期的饑饉，因早期的死亡，而消滅；醫治的機會，他們是無從得到的。誠然，無論在甚麼地方，母親之於其子女，總是愛護備至，但是兒童疾病率和嬰兒死亡率却會未因之而低降。實際上，每個勞動婦女在五十歲之前卽已老邁不堪了。

現在我們可以看看那些已然發生的和正在進行的變化是甚麼，布爾什維克革命所施於俄國婦女方面的恩惠，第一是法律方面的完全解放，第二是敎育方面的男女平等：第三是儘力在可以實行的範圍內設法減輕那些格外加於女性身上的母職和家務之重負。於是，首先，十八歲以上的婦女便可投票以表示她們的意見了，其合格的條件是和男子相同的：她們同樣具有加入職工組合及合作社之資格，同樣具有被選之權利。一切職業，一切位置是不分性別，一任人們擇取的。工資或薪金，假期或保險利益，是不分性別，同等待遇的。沒有一個女子會因結婚而失業，雖則她或可——且時常——爲着生育和作母親的原故，而自行棄職——通常是以幾年爲期。法律規定結婚和離異，權利和義務，是以男女等權的。並且我們還必須表明，在工塲中作工的婦女此外還享有種種特權和保護，如：在分娩前後得請假十六星期而仍領取全額工資；每隔時少許得佔用工作時間以看顧她們的幼兒，而不受報酬之損失；以及在工作時間內得以幼兒送入工塲附設的託兒所（Creche）。

這些變化不能不說是改革：並且這些改革，尤非如吾人之所習聞者，是僅只形式地存于立法之中的。實際上，這類改革是正在各地進行着，這是蘇聯訪問者所不能無視之事實。在各種專門學校裡面，他可以看見若干學習建築或木工，電氣學或機械學的女孩子；她們的數目同男孩子是一樣衆多的。在他所經過的每個工塲——不只限於紡織業的工塲——內，他可以看到若干婦女正在車牀上，工作台上，或鎔鐵塲中，與男子協同工作着；她們同樣担任着艱苦乏味的工作以及需要熟練技巧的職務。在礦山或油田之內及其附近作工的婦女，與男子是同樣之多的。在蘇維埃商船上充任水手，工程師，無線電管理員，會計師，廚夫，或雜役的婦女之數目是日見增大的；她們的裝束通常毫無異於男子。大部分學校敎師和二分之一以上的青年醫生完全是婦女。在各公務機關內，婦女不只是作速記生，且有些也作翻譯員，秘書，和責任重大的專司執行事務的助理。

在蘇聯境內，居於婦女管理人或監工管轄之下的機關和工作塲所爲數也頗不少；她們也時常支配着成千成萬的男子和婦女。莫斯科文化公園在各各部辦事處內總共雇用着三千人，現時這個機關的管理人就是一個婦女。她們時常在各蘇維埃內充任代表，總數幾達數十萬。在各聯邦共和國內，女性的人民委員（相當於內閣閣員）是數見不尠的；並且她們還時常居於某些政府機關的首席。克倫泰夫人（Mme.Kollontai）除去擔任過其他重要的職務外，且有數年在墨西哥城和奧斯羅（Oslo）蟬聯充任公使，現在則是駐在斯德哥爾漢（Stockholm）的全權大使。

不分性別，不問婦女是否已婚或求婚，以及是否巳生育子女，報酬是一律的——這是一般公認的事實。是以，在蘇俄決非如在英國或其他國家那樣，存有結婚的滯碍；在英國或其他國家內，學校敎師，文官，或公務員中雖也有些婦女，但事實上她們是不得結婚的，否則她們就會受到解雇之懲罰。

以上所說的一切自然是限于城市，但在鄉間，情況亦復如是。蘇俄的婦女無異于男子，大多數俱與農業（以及漁獵）有關，或担負着農村內的職務。然則這二五，〇〇〇，〇〇〇農民家庭中的妻女之生活如何呢？[illegible]漢區域——這稱區域內的婦女之數目幾乎要佔全俄婦女總數的四分之一——內，婦女也得到自由了：她們拋棄了她們舊日所戴的面幕，且自已努于學習讀寫文字。此外尤有一事是使她們特別欣幸的，即：她們現在已經能夠把她們的子女送入本地的學校和其他各處的專科學校或大學。

事實上，蘇維埃政府是年復一年地努力爲鄉間居民增加幸福，增加都市居民所享有的敎育，醫藥，社會保險之機會。不過就這一方面的利便而言，鄉間却一定要落後于城市。是故，在都市中雖然女孩子以及男孩子可以得到異常之多的教育機會，以致幾乎每個兒童皆可入學校，但在那從波羅的海以至太平洋，從波斯邊境以至北冰洋之間的廣漠幅員——原始部落和野蠻種族所佔領的地域在內——上，此剩則尙未作到這個地步。新添的醫士，大多爲婦女，都是年復一年地派往農村服務的：產科醫院和普通醫院的數目，不論大小，則至少巳與農村的數目均等，並且是逐年增大的。

我們必須承認：當農業是在那種零碎散漫的小農私有土地之上經營着——如中世紀的英格蘭——的時候，作妻，女，寡婦的那些農民婦女們的家庭環境或社會地位是很少能夠改善的。所以在俄國這類人口——爲數大約是三〇，〇〇〇，〇〇〇或四〇，〇〇〇，〇〇〇——中，除法律地位，衞生和醫葯的設備，以及敎育這些方面略有改善外，變化確是比較微小的。但是，這種情形也僅只是限于落後的地域。

農民婦女的社會環境之重大改變只是在五六年前方才開始；與之相伴隨者倘有一種以集體農塲替代私人的小規模經營之運動。這種運動的進展，收效，和優點究屬若何，姑置毋論；此處我們僅只討論這種運動對于婦女和兒童的地位之影響。

空想家（七）

正宗白鳥著　朱金霞譯

「哪裡，要那麼說，她恐怕也不過是一個普通的女人罷了。可是，你怎麼莫非也會經在心裡思念過她麼？」

細野這時候臉上略略泛起了一層紅暈，「她有一時期曾經是我底理想呵。當然，更進而想到要結婚呀什麼的呀，那類的想頭是不會有過的，只是代替了那個想頭的，却是希望她也不要結婚。一結婚，便墮落了。所以，就所願她無論到什麼時候都只是獨身，永遠地像神女一樣，把一生度了過去哩。」

「可是，倘使今日你和她會見了，恐怕要大失所望吧。那個理想的女神先生，恐怕是早已綠葉成蔭子滿枝的了。」自己這樣地冷笑着。「那麼說起來，葛原那好漢如今在什麼地方呢？我是比起提家底那勞什子來，還是更想看見葛原一點的。」

「那個人據說是在函館，據說是有點被物產公司所重用，所以這會子便被派到那地方去了。」

「是這樣麼。」葛原那人當然是一個沒有理想的俗物，但是，却總也有他那了不得的地方呀。」

六

自己回到大阪以後，有半年光景，每月必定要給細野去兩三次信，然而後來却又漸漸地爲懶病所戰勝，終于乃又和從前一樣，完全斷絕了音息。卒之，差不多就連他底名字；也巳是很少會去想起來了。可是有一天，却從一個完全不相干的人那裡，聽見了他底暴死的消息。自己不禁大吃一驚，于是便追問着那詳細的情形，然而却不得要領。只知道是掉到一個什麼山間的深溪裡去了，于是便死了的，如是而已。是有意的自殺呢，還是失誤呢，那也是無從知道。于是自己乃從而有過了種種的推想。是因爲出去巡禮，在一個山崖上面思考着什麼想考得出了神，于是便失足地掉了下去的，也未可知。是因爲從水中望見了什麼仙女底倩影，于是而跳了下去的，也未可知。總之，他決不是一個因爲生活的困難而去自殺了的那樣的男子。雖然是同情于維特，但也決不是因爲失戀了而去自殺的那樣的男子。即使是對于自己底生活與戀愛的苦痛，也還是能够從自身離開了來看，能够悲泣，也能夠微笑，他就是那麼一個人——我只是獨自在心中如是地肯定着便完事，關于細野之死，是並沒有一定要去從他底家鄉或友人，打聽出一個眞相來。

這樣子，又是四五年以後，自已居然被派到東京內支店裡來工作來了，這一喜可不小，于是便回到了東京，在小石川安排好了一個小小的家庭。那時候，是巳經結婚，而且連孩子也已經有過一個的了。

一個夏天的午後把事辦完，正從茅塲町的公司裡出來，向電車站那方面走去，却見迎面有一個戴着寬邊巴拿馬草帽的魁梧的男子，駕着一乘長長地放着韁繩的馬車，疾驅而來。等到稍稍走近來一看，却像是葛原哩。于是一面懷疑着，一面便將那個臉子釘釘地只是看。一來，那個人也將我底臉孔納罕似地注視着，這樣子正當要彼此當面擦過的時候，却忽然由他那方面用了很大的聲音，「喂，那不是橫田君麼？」這樣地喊了起來，把車子停下來了。

「是葛原君麼？正想着好像是你哩。眞是久違呀。」

「噯呀，眞是巧遇。有許多許多話要說，可惜今天有一點兒緊要的事情，最近哪天再見好不好？那末，着實地約定一下罷。」說着彼此交換了住址，便別過了。

——「我當其在山吹町的時代，無寧說是討厭你的，但如今對你却只有佩服了。你眞是從那時候以來對于處世之道就已經很有心得，比起我們來眞是至少早已進步了十年。」這樣說着，于是而提到了細野，看去葛原也似乎是因爲久隔，而在那裡追憶起細野來的神氣。

「那位先生麼，會經有一次在車站裡面碰見過呀。那就是在他死去的那次旅行的時候吧，臉上一點兒精神也沒有，呆呆地在那兒站着哩。」說着以爲有趣似地，忽然「笑」了起來。

「還是在山吹町的時候，反正總是你一人搬走了以後吧，有一回可眞鬧心啦。細野那傢伙，總是迷着了鄰家底那個美人吧，自已一個人煩悶得了不得啦，一回就不知想起了一些什麼，半夜裡爬了起來，從維門子裡走到堤家底院子裡去了，探頭探腦，是這樣吧，那情形却被那裡的看門的還不知是誰發見了，于是便大嚷了起來，那眞是滑稽透了。死在水裏的事，我想多半也總是什麼流行的失戀病那類玩藝兒底結果。」這樣冷嘲地說着。可是在我看來，細野之所以暗暗地跑到人家底院子裡去，總也是因爲被誘于什麼夢幻了的緣故，而決不是會有其它用意的。他之死畢竟是偶然呢還是故意，那却是誰也不知道。只是，葛原每回當談起細野來，照例總是要「怪蛋啦」，或是「他既是不食人間烟火，當然便沒有能够生存下去的理由啦」這樣地一口把來嘲弄着完事的，我同意倒也還是同意着。只是有的時候，却又想起了細野底那個仰面望着天空的樣子，因而想到當他諦視着來往的白雲而獻欷感淚的五分鐘，比起葛原一生的事業來，兩者之間畢竟是哪一方面底意義來得更爲深遠呢，像這樣地來發着疑問的事，就也有。（全篇完）

說韋勃的遊俄論文

冰森

今日本刊所發表的「蘇俄之婦女與兒童」，原題爲The Family in Soviet Russia，原著者爲韋勃Sidney Webb。按原題，應譯爲「蘇俄之家庭」，因爲內容專談蘇俄之婦女問題，婦女活動以及兒童生活，所以改譯爲「蘇俄之婦女與兒童」，似較爲確當。按韋勃自去年遊俄以後，曾在現代史料（Current History）發表遊俄論文六篇：第一篇爲「蘇俄的產業生活」，第二篇爲「蘇俄的勞動者」，第三篇爲「蘇俄的自由」，第四篇爲「蘇俄的德謨克拉西」，第五篇爲「蘇俄的出版事業」，除一二兩篇本刊未及登載外，後三篇均已譯登本刊，頗引起讀者的注意，因爲韋勃所發表的文章，不僅內容豐富，觀察也十分銳利，所發表的意見也有許多是爲前人所未發的，本刊今日所發表者，則爲韋勃遊俄論文中之最後一篇。

韋勃所著的這六篇文章，多偏重於叙述事實，就一般人看，前五篇文章的內容也許乾燥一點，如果這種說法是確實的，那末，這篇討論蘇俄婦女與兒童的文章却沒有這種毛病，我且舉幾段有趣味的事實來證明。

原來蘇俄有許多專門爲青年組織的團體，如八歲至十歲者加入「十月團」，十歲至十七歲者加入「先鋒隊」。自十七歲至二十五歲者則加入「列寧主義青年團」。據韋勃以爲這乃是世界上最有希望的一種公民訓練，因爲受過了這種公民訓練，二十五歲以後，就可以做共產黨的候補黨員了。這且不提。蘇俄是特別重視兒童，注意發展他們或她們的個性，無論做父母的或者做敎師的，必須儘量少用禁阻的行爲，必須循循善誘，使之向上，一般人以爲任何種的責罰對於兒童都是一種悔辱，蘇俄之重視兒童，於此可知。

兒童，也可以說是青年，所組織之種種團體，也各有各的活動，最有趣的，莫過於「先鋒隊」之發出請求書，勸他們自己的父母戒酒，言詞不但有趣，而且動人，讀者看他們的請求書原文，就可以證明了。據原文說，先鋒隊的請求居然很有效驗，有許多父母竟能接受他們的子女的要求，這是多末有趣的一件事實。我們中國的兒童就眞可憐，他們時常受父母的嚴厲呵責，他們那裡會有膽量勸他們的父母戒酒或戒煙，即使他們有這種膽量，他們的父母又那裡會睬他們？這種兒童，那裡還有生趣？總之，有計劃的國家，他們無論什麼事，都是有計劃的，這樣的國家，才有發展的可能。

本文除討論婦女問題，婦女活動以及兒童的種種問題外，還討論到男孩子與女孩子間的社交關係和性慾問題，據原作者說，除注意個人衞生以及父母責任外，對於性慾關係是十分自由的，不過沉溺於性慾，一般人都認爲是「惡習」，且爲公論所不容。斯他林曾對一個黨員說過：「我不願意問你的私事，不過假使你對於婦女有些無意義的舉動，那就可以到沒有婦女的地方走走了。」原來這位黨員是一位過着汚穢生活的人。細味斯他林這話實在是有很深的意義。這不過是舉本文中較有趣味的幾點而言，在原文內還有許多有趣的叙述和意見。我想這篇文章一定能引起大家的注意。我們希望讀者能仔細的讀讀這篇文章。

美式草帽

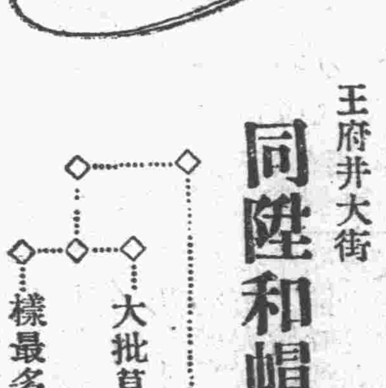

王府井大街
同陞和帽莊
大批草帽備齊
樣最多價極廉

摩登女帽

軍政部軍事交通技術教練所招考第五期學生揭曉

本所此次招考第五期電信班學生業於南京上海北平三處舉行茲查所有該生等考試結果業經評定完竣計及格者徐士高等六十名合亟將錄取各生姓名登報揭曉

徐士高　葛祖彭　李恩洪　廖黎方　張庭菊
蔣繁楷　江鴻渚　吳東權　朱雲容　張啓通
盧國杰　萬耀炳　劉運隆　楊耀昭　姜樹德
宋延蘭　王君奎　董如溫　王訪賢　柏芝蔚
唐爽淵　鄭秀民　趙慈筋　盧愷爽　丁潤漁

[illegible]

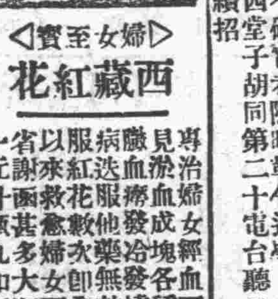

◁婦女至寶▷
西藏紅花

[illegible]

◁安胎種子▷
紅花養血丸

每顆五角　十顆四元

批發藏青果
大盒一元　中盒五角　八扣　多購從廉

北平和平門外
大安瀾營任宅

中法儲蓄會

廿二年五月十五日第一百七十六次開獎結果
本屆共發出獎洋七萬一千二百四十六元　得獎號碼如左

特獎一個　九一九　得洋一萬元

頭獎九個	二獎九個	三獎九個	四獎九個	五獎九個
四〇九一	一五一八	二八四四	九三七	二四七九
八二五四	一七四九	九二九五	四五二六	三二三三
八三四九	四五五二	一〇五四八	五三二五	一〇二三
九三三一	一〇四一	二一七九	七一七九	一〇三七
一〇〇七三	九一〇〇	一六七五	九〇六〇	一八〇一
二八二五	一二五三	一三九四	二三四四	一二三四三
一四三三六	九八六	一四〇六一	一〇一七九	一六二三七
一八一〇六	二一一二三	一五八九	一三〇六〇	一六六九九
一八九四八	一八〇九一	一八〇五〇	二二五九一	一八〇〇四
各得洋二千五百元	各得洋五百十二元	各得洋三百四十一元	各得洋一百九十元	各得洋八十五元

末尾獎（九字）共一千九百個　每一全會得洋十五元（號碼准確以號單爲憑）

北平總會　東交民巷西口　詳章函索即寄

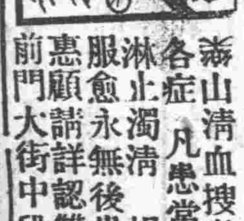

淼山清血搜毒丸　崇治五淋赤白二濁　花柳楊梅毒瘡各症
凡患常年不止淋濁　多年梅毒未除根者
功能淋止濁清　根本剷除全體毒菌　搜淨骨髓血中毒根　服愈永無後患之慮也
每大瓶洋貳元　小瓶一元貳角
惠顧請詳認雙地球註冊商標　樂山清血搜毒丸勿誤
前門大街中段路東　中華大藥房各大藥房均有代售
天津單街子中華老德記　張家口中西　保定中英　石家莊信德　濟南五洲　太原隆興　及各埠著名藥房均有代售　外埠函購寄另加費二角

陳嘉庚公司

雙料 大減價三十天　由四月廿八日起
落價後再大減價……此係開幕以來第一次創舉

雙料舉例
白標磨底化育靴原價每雙五元五角落價爲四元五角再大減價每雙祇售四元另五分其他各種運動鞋亦如此減價

特別賤賣
特　女跑鞋各色俱全　布面每雙原價一元六角　祇售一元一角　絨面每雙原價一元四角　祇售九角
別　橡皮月經帶每條　祇售二角
賤　兒童良件汽玩品　大號六角　中號四角　每只祇售
賣　彩色橡皮球每只　祇售三分至二角

注意　另設廉價部特別大犧牲！！！
北平分行　前門大街路西　電南二一四七號
白標磨底化育靴